

ALMANAQUE PARA POPULARIZAÇÃO DE CIÊNCIA DA COMPUTAÇÃO

SÉRIE

16

DESBRAVADORAS

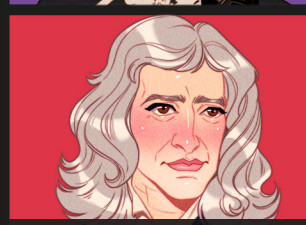
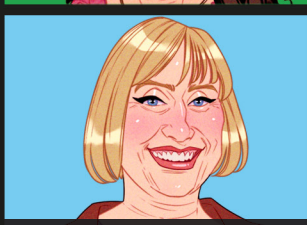
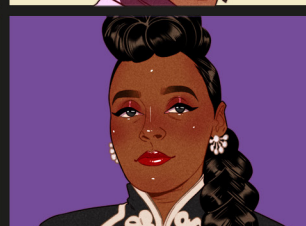
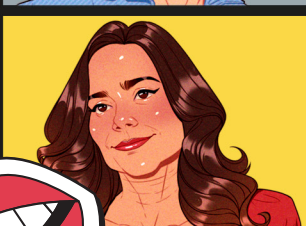
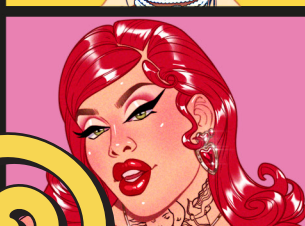
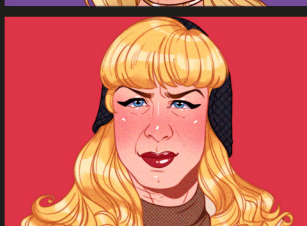
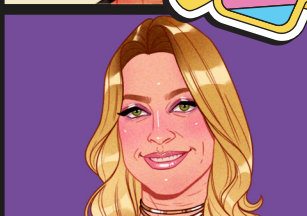
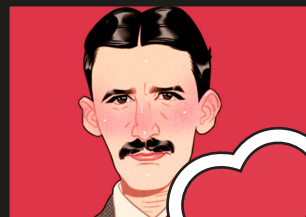
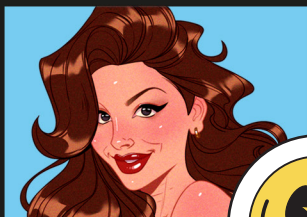
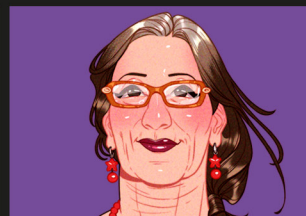
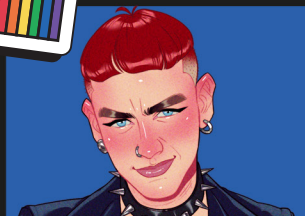
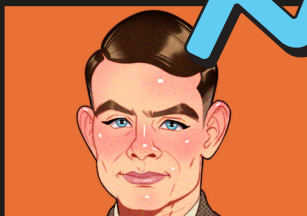
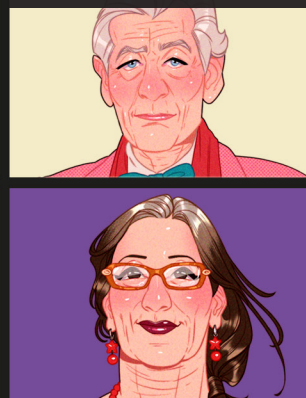
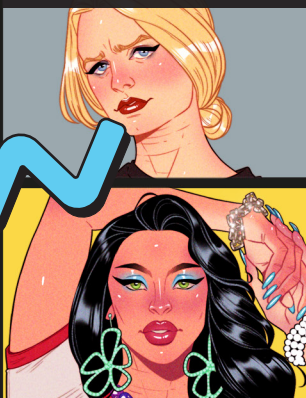

Volume 8

Expedição LGBTQIAPN+

JOGO

JÔNATHAS DE ARAÚJO SOARES
MARIA AUGUSTA SILVEIRA NETTO NUNES
SEAN WOLFGAND MATSUI SIQUEIRA
FELIPE MATHEUS DE SOUZA

Universidade Federal do Estado do Rio de Janeiro (UNIRIO)

REITOR

Prof. Dr. José da Costa Filho

VICE-REITOR

Prof^a. Dr^a. Bruna Silva do Nascimento

CAPA, ILUSTRAÇÃO E EDITORAÇÃO ELETRÔNICA

Felipe Matheus de Souza

ELABORAÇÃO DO JOGO

Jônathas de Araújo Soares

Sean Wolfgang Matsui Siqueira

Maria Augusta Silveira Netto Nunes

REVISÃO GERAL

Maria Augusta Silveira Netto Nunes

Dados Internacionais de Catalogação na Publicação (CIP)

E96 Expedição LGBTQIAPN+ [recurso eletrônico] / Jônathas de Araújo Soares ... [et al.]. – Dados eletrônicos. – Porto Alegre : Sociedade Brasileira de Computação, 2024.

96 f. : il. – (Almanaque para popularização de ciência da computação. Série 16, Desbravadoras ; v. 8).

Modo de acesso: World Wide Web.

Inclui bibliografia.

ISBN 978-85-7669-621-6 (e-book)

1. Ciência da Computação. 2. Diversidade. 3. Jogo didático. I. Soares, Jônathas de Araújo. II. Nunes, Maria Augusta Silveira Netto. III. Siqueira, Sean Wolfgang Matsui. IV. Souza, Felipe Matheus de. V. Universidade Federal do Estado do Rio de Janeiro. VI. Título. VII. Série.

CDU 004::305(059)

Ficha Catalográfica elaborada por Annie Casali – CRB - 10/2339

Biblioteca Digital da SBC – SBC OpenLib

Índices para catálogo sistemático:

1. Ciência e tecnologia dos computadores : Informática – Almanques 004 (059)

2. Estudos de gênero 305

JÔNATHAS DE ARAÚJO SOARES
MARIA AUGUSTA SILVEIRA NETTO NUNES
SEAN WOLFGAND MATSUI SIQUEIRA
FELIPE MATHEUS DE SOUZA

ALMANAQUE PARA POPULARIZAÇÃO DE CIÊNCIA DA COMPUTAÇÃO

Série 16: Desbravadoras
Volume 8: Expedição LGBTQIAPN+

Porto Alegre/RS
Sociedade Brasileira de Computação
2024

Apresentação

Esta cartilha/gibi foi desenvolvida durante a Bolsa de Produtividade CNPq-DT-1C (302892/2023-0), coordenada pela prof^a. Maria Augusta S. N. Nunes, desenvolvida no Departamento de Informática Aplicada (DIA)/ Bacharelado em Sistemas de Informação (BSI) e Programa de Pós-Graduação em Informática (PPGI) da Universidade Federal do Estado do Rio de Janeiro (UNIRIO). Está vinculada a projetos de extensão, Iniciação Científica e Tecnológica para Popularização de Ciência da Computação apoiada pela UNIRIO. Este gibi foi produzido pelo projeto Almanques para Popularização de Ciência da Computação, que recebeu o prêmio Tércio Pacitti pela Inovação em Educação em Computação em 2022 pela Sociedade Brasileira de Computação (SBC).

As cartilhas da Série 16 têm como principal objetivo fomentar o interesse do público que sofre algum tipo de discriminação, seja ela por gênero, raça, ou quaisquer outros fatores, tal como pessoas do gênero feminino, pessoas LGBTQIAPN+, indígenas, afrodescendentes e outros. Nessa Série, pautamos por despertar o interesse público pela Ciência apresentando enredos e/ou jogos que dissertam sobre a vida dessas pessoas desbravadoras, suas contribuições, seus trajetos de descoberta científica, bem como conceitos e/ou assuntos que tratam do processo histórico ou atual de seus desafios diários.

Neste Volume 8, introduzimos um jogo de tabuleiro que combina dois tipos de baralhos: cartas de termos LGBTQIAPN+ e cartas de pessoas conhecidas, que se identificam/são identificadas dentro da comunidade LGBTQIAPN+. Nosso intuito é sensibilizar os jogadores sobre a definição atual de palavras como “cis”, “trans”, “não-binária”, dentre outras, que pertencem ao léxico LGBTQIAPN+. Este jogo ajuda os jogadores a familiarizarem-se com conceitos que podem ser relevantes não só na vida acadêmica e profissional, mas também na social e no convívio com pessoas LGBTQIAPN+. Pautamos pela profundidade do entendimento sobre termos usados e que identificam a comunidade, utilizando conhecimento oriundo de fontes confiáveis e respeitadas como a Secretaria de Saúde do Estado da Bahia e a Universidade Federal de Santa Catarina. Buscamos, assim, fortalecer a empatia e reduzir a discriminação.

(os Autores)

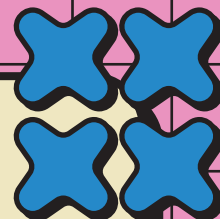

Manual do Jogo

O jogo "Expedição LGBTQIAPN+" associa dois assuntos: termos e pessoas, tendo cada um deles o seu respectivo baralho de 50 cartas. O primeiro baralho é, então, composto por cartas de termos de temática LGBTQIAPN+. Por sua vez, o segundo conjunto de cartas mostra, em cada uma, uma pessoa famosa, que se identificou como LGBTQIAPN+.

Os jogadores usam o tabuleiro para categorizar os termos e pessoas corretamente, segundo uma das letras da sigla LGBTQIAPN+.

Número de jogadores:

2 a 5 jogadores.

Objetos necessários:

- 50 Cartas de Termos;
- 50 Cartas de Pessoas;
- 1 tabuleiro;
- 1 dado de 6 lados;
- 1 escondedor de cartas para cada jogador (opcional);
- 1 escondedor da carta de cima do monte (opcional).

Preparação:

Usando o dado, os jogadores decidem a ordem: quem tirar o maior número joga primeiro. Por sua vez, quem tirar o menor número, embaralha as cartas. As cartas de pessoas e as de termos devem ser embaralhadas juntas, todas misturadas;



Manual do Jogo

O jogador que embaralhou o monte dá seis cartas para si e para cada um dos outros jogadores, de forma discreta; as cartas não devem ser mostradas para os adversários;

Dadas as cartas, o baralho é, então, posto no tabuleiro, em cima do círculo onde está escrito "monte". As cartas devem estar com a sua frente para cima. Se os jogadores decidirem utilizar o escondedor do monte, que esconde a carta que está no topo, ele já deve estar no monte antes do jogo começar.

"Qual é a letra?"

O jogo começa quando o primeiro jogador puxa uma carta de cima do monte embaralhado, colocando-a imediatamente, e da mesma forma (virada para cima, com uma pessoa ou uma palavra visível), no tabuleiro: desta vez, em cima do círculo com a pergunta "qual é a letra?". Neste momento, o primeiro jogador tem, então, a oportunidade de tentar adivinhar uma das letras associadas à palavra ou pessoa em questão. O jogador não pode olhar o verso da carta antes de colocá-la no círculo "qual é a letra?".

O jogador tem, então, apenas um minuto para falar alto o seu palpite, na frente dos outros jogadores. Só então, um dos jogadores adversários verifica no verso se a carta contém a letra mencionada pelo primeiro jogador em seu palpite. Cada carta contém no verso a palavra "Letras" seguida das letras associadas àquela pessoa ou termo.

Se a letra palpitada não estiver dentre as listadas no verso, a rodada acaba. O jogador não conquista o direito de descartar nenhuma das suas 6 cartas. A carta referente ao palpite é removida do tabuleiro e deixada ao lado. Esta carta não será categorizada no tabuleiro, mas também não será devolvida ao monte.

Manual do Jogo



Caso contrário, se o jogador acertar, ele então transfere a carta para outro círculo no tabuleiro, sobre a letra mencionada no seu palpite. O círculo de rótulo "qual é a letra?" deve estar agora vazio. Somente então, o jogador poderá descartar uma de suas próprias cartas, desde que seja uma carta de mesma letra, porém de um tipo diferente (há dois tipos: pessoa e termo).

Por exemplo, se o jogador acertar uma carta de pessoa, ele pode descartar uma carta de termo de mesma letra. No entanto, não poderá descartar outra carta de pessoa, mesmo se for de mesma letra. Tampouco poderá descartar uma carta que não contenha a letra da carta que acabou de tirar do círculo "qual é a letra?".

O processo se repete até que um dos jogadores tenha conseguido descartar todas as suas cartas corretamente nas letras do tabuleiro, categorizando, assim, seus termos e celebridades. Jogadores podem, e devem, pensar estrategicamente quando se tratar de uma carta "coringa" (com todas as letras): podem colocá-la em qualquer letra, mas, preferencialmente, uma que os ajude a descartar uma carta da mão. As cartas marcadas com "Letras: nenhuma" ou "Letras: ofensivo" sempre podem ser descartadas, a qualquer momento do jogo, não importando a carta que apareceu no "qual é a letra?".

Objetivo

Ficar sem cartas primeiro, sejam elas de termos ou de pessoas, descartando-as em cima das letras correspondentes no tabuleiro. O participante que descartar todas suas cartas antes dos outros, vence o jogo e a partida termina.

Dicas de montagem

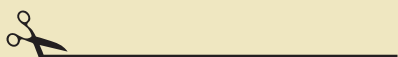

.....

Linhas de corte

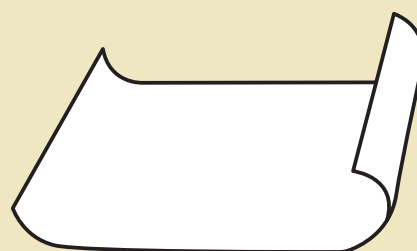

Utilize uma cartolina para poder montar o tabuleiro, na parte interna da cartolina fixe as casas do tabuleiro com cola ou fita adesiva transparente.

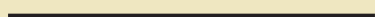

Linha de dobra



Utilize uma cartolina para poder montar o tabuleiro, na parte interna da cartolina fixe as casas do tabuleiro com cola ou fita adesiva transparente.



Aba de cola

Frente do tabuleiro

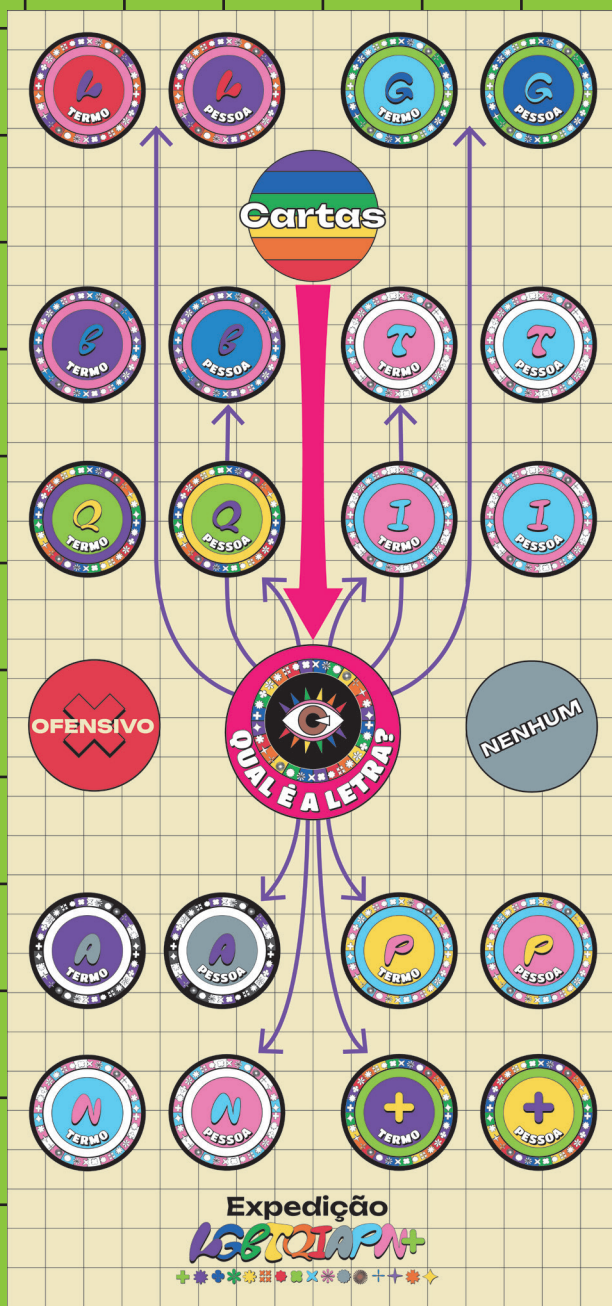

Quer acessar
o tabuleiro
por inteiro?

**CLIQUE
AQUI!**

Verso

Frente do leque

Quer acessar
o leque por
inteiro?

**CLIQUE
AQUI!**

**“Aquenda”
as suas
cartas aí!**



10

Verso



Expedição
LGBTQIAPN+



NASA



Pessoa ou organização que ativamente alinha e usa seus recursos para ajudar pessoas e comunidades com problemas específicos. São conhecidas como os 'Simpatizantes'.

LETRA:



Pessoa que não se identifica com nenhum gênero em particular ou que se identifica sem gênero. Uma das identidades não-binárias.

LETRA:



Expressão de gênero que possui tanto elementos femininos como masculinos.

LETRA:



Indivíduo que tem relacionamento sexual com outras pessoas, mas que não necessariamente possui envolvimento emocional.

LETRA:



São pessoas com ausência total, parcial, condicional ou circunstancial de atração sexual. A assexualidade é um termo guarda-chuva que engloba aromânticos, por exemplo.

LETRA:



Pessoas que raramente sentem desejo sexual. Não são especificamente assexuais, apesar de poderem vir a ser.

LETRA:





Preconceito e discriminação contra pessoas bissexuais.

LETRA:

Ofensivo

Descreve quem experimenta pouco ou nenhum interesse romântico em outras pessoas e/ou uma falta de interesse em formar relacionamentos românticos.

LETRA:

A

Pessoa cujo desejo sexual só é despertado numa relação se houver uma conexão emocional ou ainda intelectual.

LETRA:

+

Pessoa cujo gênero é o que lhe foi designado ao nascer.

LETRA:

LGBA+

Experiência de como cada pessoa se percebe em termos de gênero (masculino, feminino ou outros). Independe de características físicas e da orientação sexual.

LETRA:

TQI+

Pessoa que se veste e atua, geralmente, como uma pessoa de outro gênero com o propósito de entretenimento.

LETRA:

+



Formas pelas quais uma pessoa comunica seu gênero a outras pessoas por meio de seu comportamento, vestuário, penteado, voz, etc.

LETRA:

LEBGTQIAPN+

Toda distinção, exclusão ou preferência, com base em raça, cor, sexo, idade, estado civil, aparência, orientação sexual, deficiência, dentre outros.

LETRA:

**Nenhuma/
Ofensivo**

É a classificação de um grupo por outro. Geralmente, o grupo social e culturalmente dominante classifica outros grupos de formas excludentes e marginalizadas.

LETRA:

**Nenhuma/
Ofensivo**

Generalizações fixas sobre pessoas ou grupos; conjunto positivo ou negativo de crenças de um indivíduo em relação às características de um grupo.

LETRA:

**Nenhuma/
Ofensivo**

Pessoa cuja identidade de gênero pode mudar ao longo de sua vida.

LETRA:

N

Se refere a tudo aquilo que foi definido ao longo tempo, e que a nossa sociedade entende como o papel, função ou comportamento esperado de alguém com base em seu sexo biológico.

LETRA:

LEBGTQIAPN+



Sigla referente a homens que mantêm frequentemente ou esporadicamente relações sexuais com outros homens, independente de terem identidade sexual homossexual.

LETRA:



Normas sociais de que apenas relacionamentos heterossexuais, isto é, entre pessoas de gêneros opostos, são considerados "padrão".

LETRA:

**Nenhuma/
Ofensivo**

Grupo de condições raras em que os órgãos reprodutivos e genitais não se desenvolvem conforme o esperado.

LETRA:



Termo que descreve os tipos de opressão e discriminação vivenciados por pessoas com múltiplas identidades (raça, classe, sexualidade, etc).

LETRA:

**Nenhuma/
Ofensivo**

Termo que descreve os tipos de opressão e discriminação vivenciados por pessoas com múltiplas identidades (raça, classe, sexualidade, etc).

LETRA:

Ofensivo

Mulheres que sentem atração afetivo-sexual por pessoas do mesmo gênero, independentemente da identidade de gênero.

LETRA:





Espécie de linguagem inclusiva que visa se comunicar de maneira a não demarcar gênero no discurso linguístico, a fim de incluir todos os indivíduos.

LETRA:

TQIAN+

A sigla para lésbicas, gays, bissexuais, transsexuais, travestis, queer, intersexo, assexuais, panssexuais, não-binária. O "+" é uma amálgama de letras de outros grupos e variações de gênero e sexualidade.

LETRA:

LBGTQIAN+

Nome pelo qual as pessoas travestis e transexuais se identificam e preferem ser identificadas.

LETRA:

TIQ+

Pessoas não binárias podem vivenciar identidades agênero (sem gênero), bigênero, de gênero neutro (pessoas que não se identificam com nenhum gênero) ou fluido.

LETRA:

N

Conceito que afirma que cada pessoa tem o direito de ser e viver como lhe convém, não devendo ser reprimida por isso.

LETRA:

LBGTQIAN+

Aspectos do gênero relacionados com a atração sexual da pessoa.

LETRA:

LBGTQIAN+



Comportamento social, culturalmente determinado e historicamente circunscrito, ensinado desde o nascimento às pessoas, conforme o gênero atribuído.

LETRA:

**Nenhuma/
Ofensivo**

Aspectos do gênero relacionados com a atração romântica da pessoa.

LETRA:

LGBTQIAPN+

Uma orientação sexual que descreve uma pessoa que é emocional e sexualmente atraída por pessoas de todas as identidades de gênero.

LETRA:

P

Quando uma pessoa aparenta ser pertencente a determinado grupo, de acordo com os estereótipos socialmente impostos.

LETRA:

TQI+

Os privilégios que pessoas heterossexuais experimentam por causa da heteronormatividade.

LETRA:

Nenhuma

Os privilégios implícitos e explícitos que as pessoas cisgênero exercem.

LETRA:

LGBA+



Pessoas que não se identificam com os padrões de heteronormatividade impostos pela sociedade e transitam entre os "gêneros", sem necessariamente concordar com tais rótulos.

LETRA:

Q

Pessoa que se atrai por dois ou mais gêneros, mas não necessariamente todos.

LETRA:

+

Procedimentos cirúrgicos pelos quais a aparência física de alguém e a função de suas características sexuais são adequadas a sua identidade de gênero.

LETRA:

TI+

Preconceito contra ou prática cultural cis-heteronormativa, em que pessoas queer são apagadas das narrativas socioculturais.

LETRA:

Ofensivo

São pessoas que, para sentirem atração sexual por alguém, precisam, necessariamente, admirar o intelecto da outra. Faz parte do espectro da assexualidade.

LETRA:

A

Processo de reconhecer a orientação sexual ou identidade de gênero de uma pessoa e expressá-la para si mesma e/ou para outras pessoas.

LETRA:

LGBTQIAPN+



Grupo de características físicas que nasceram com a pessoa: órgão genital, hormônios, cromossomos.

LETRA:

LGBTQIAPN+

É o ato de discriminação e objetificação sexual, é quando se reduz alguém ou um grupo apenas pelo gênero ou orientação sexual.

LETRA:

**Nenhuma/
Ofensivo**

Termos como GLS, hermafrodita, homossexualismo, opção sexual, casal homossexual (deve ser "homoafetivo") que estão desatualizados ou ofensivos.

LETRA:

Ofensivo

Preconceito, medo, rejeição e discriminação contra as pessoas que vivem com HIV.

LETRA:

**Nenhuma/
Ofensivo**

Preconceito e discriminação contra pessoas transgênero.

LETRA:

Ofensivo

Viés feminista para o protagonismo trans que questiona a inferioridade do gênero em relação ao sexo.

LETRA:

T

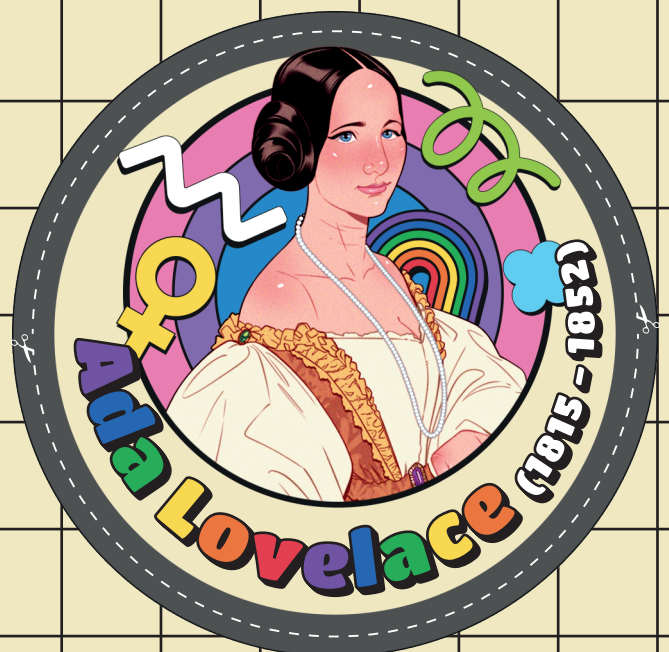
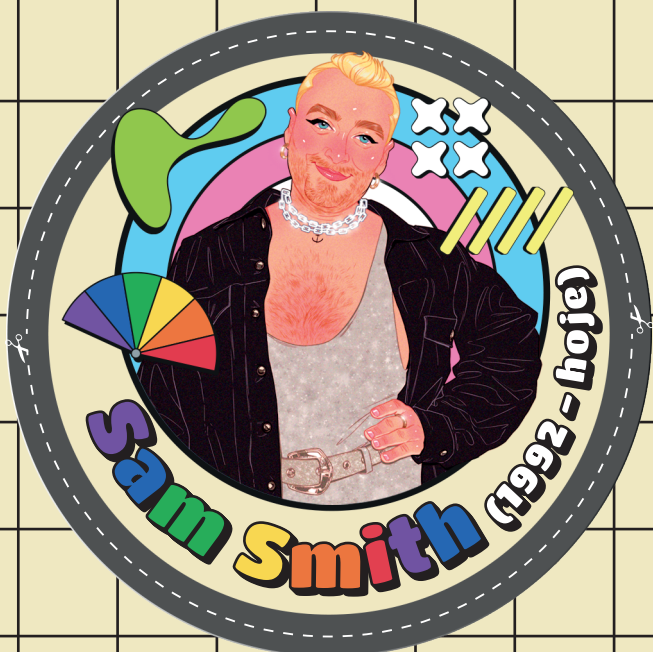



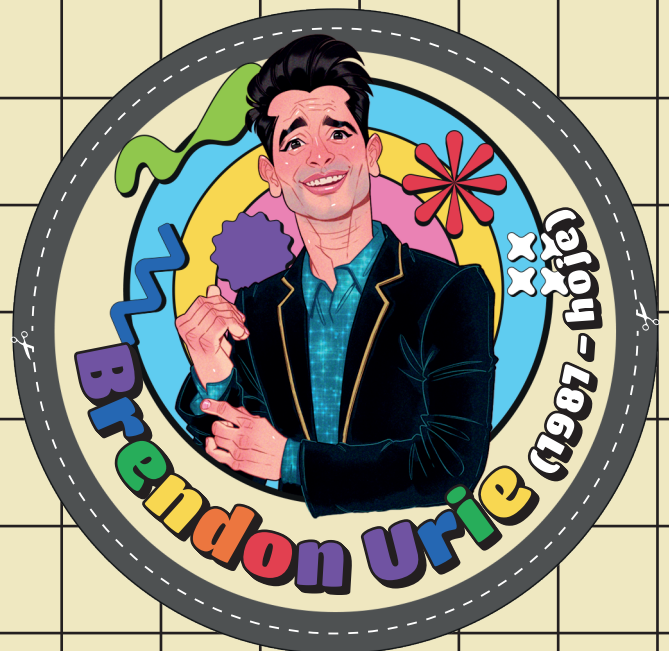
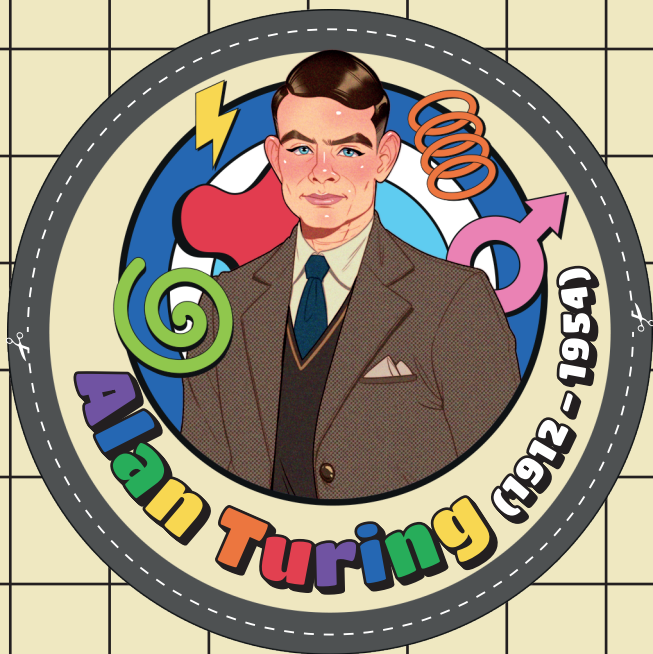

Atriz brasileira conhecida por seus papéis em filmes e séries internacionais. Braga tem sido aberta sobre sua bissexualidade e tem apoiado causas LGBTQIAPN+.

LETRA:

B

Matemático, Cientista da Computação e Criptoanalista, conhecido por seu trabalho na quebra do código Enigma alemão durante a Segunda Guerra.

LETRA:

G

Escritora e ativista conhecida por sua poesia e textos sobre interseccionalidade. Se identificava como lésbica.

LETRA:

L

Autora que escreveu as graphic novels que originaram a série LGBTQIAPN+ HeartStopper. Alice é assexual aromântica.

LETRA:

A

Vocalista da banda *Panic! At the Disco* que se declara pansexual.

LETRA:

P

Ativista britânico conhecido por lutar por direitos civis para homossexuais, quando ser gay ainda era criminalizado em seu país.

LETRA:

QQ

dição

RIAPN+

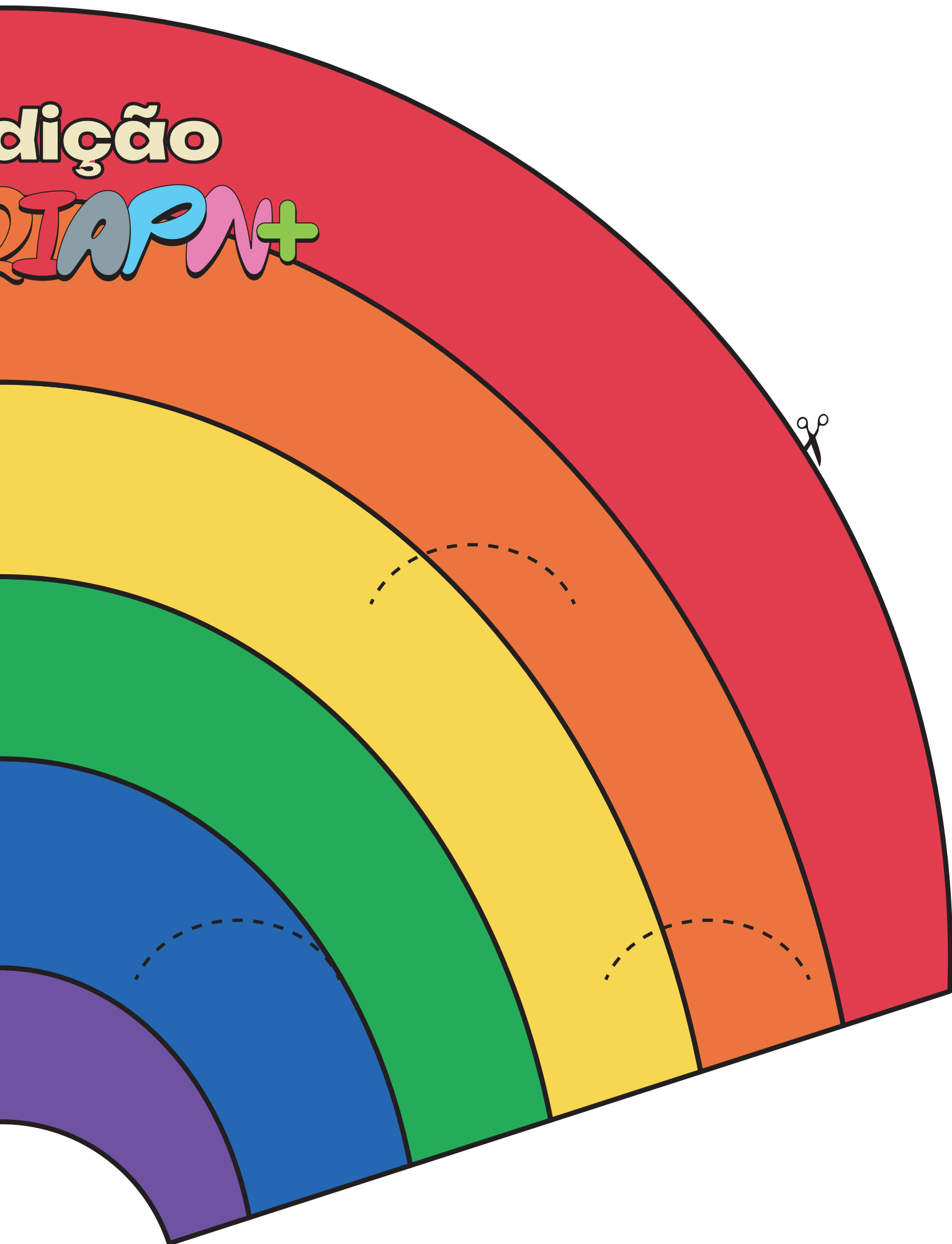

**“Aque
as s
carto**

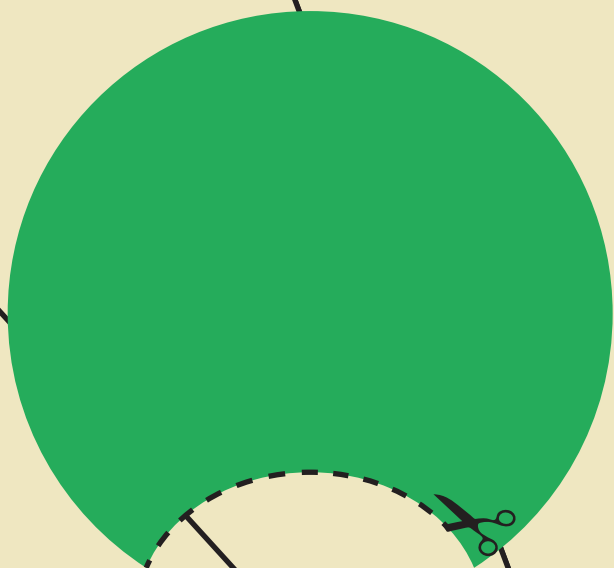
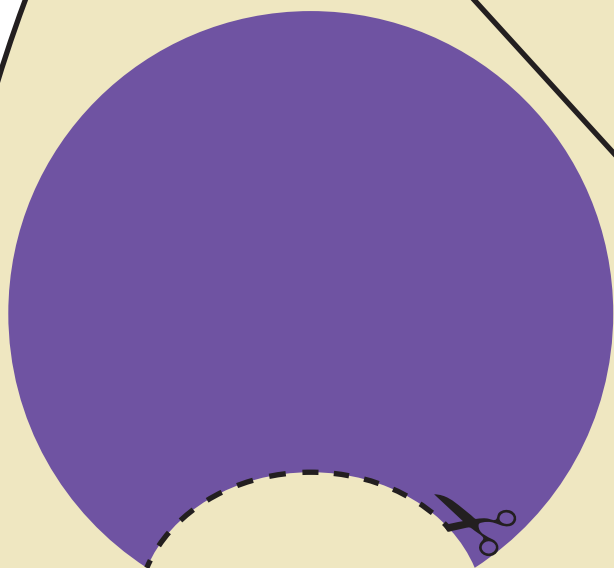
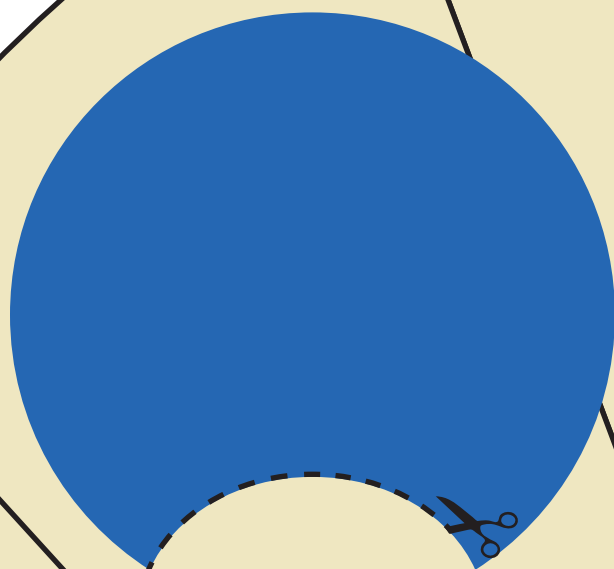

dição

RIAPN+

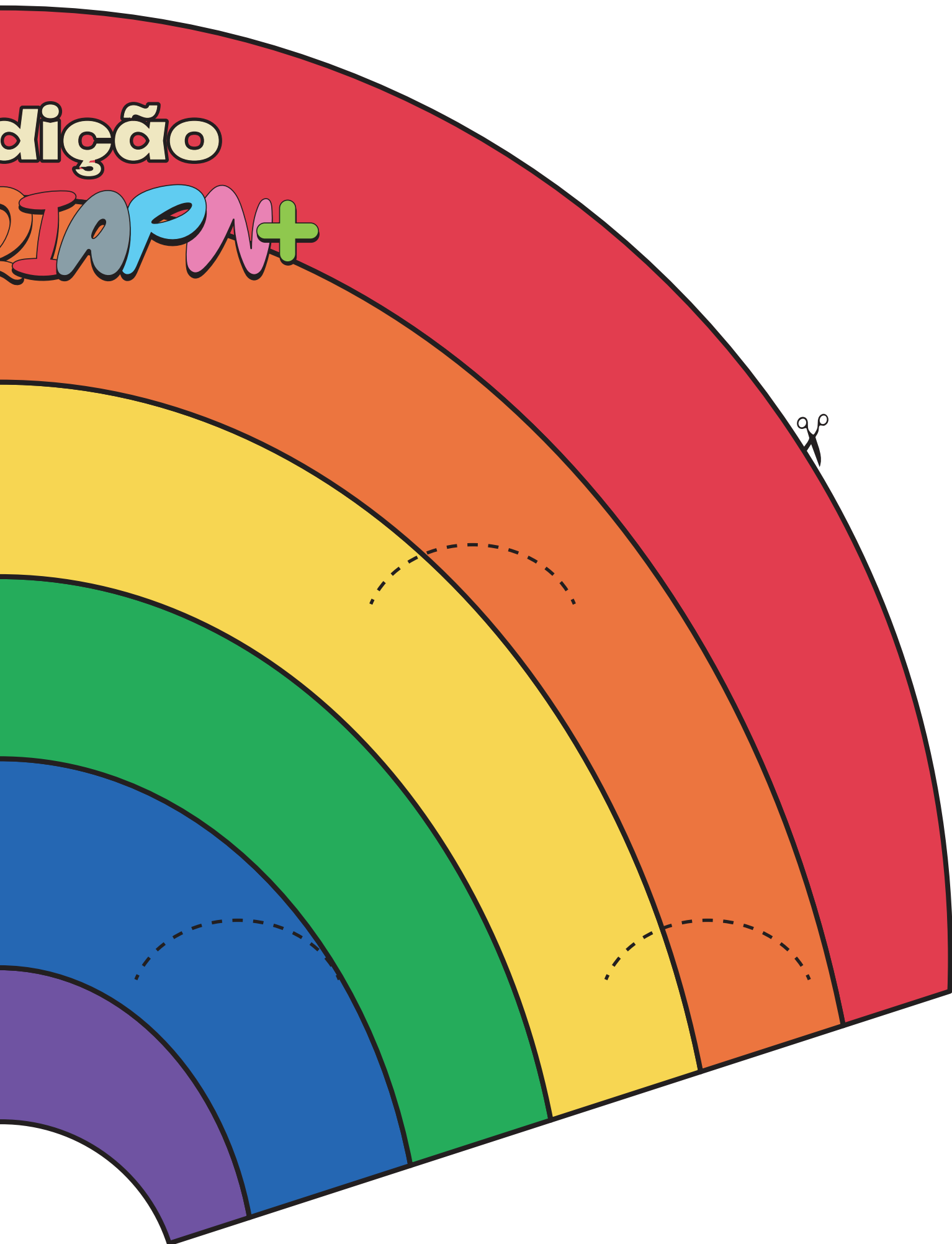

**“Aque
as su
carta**

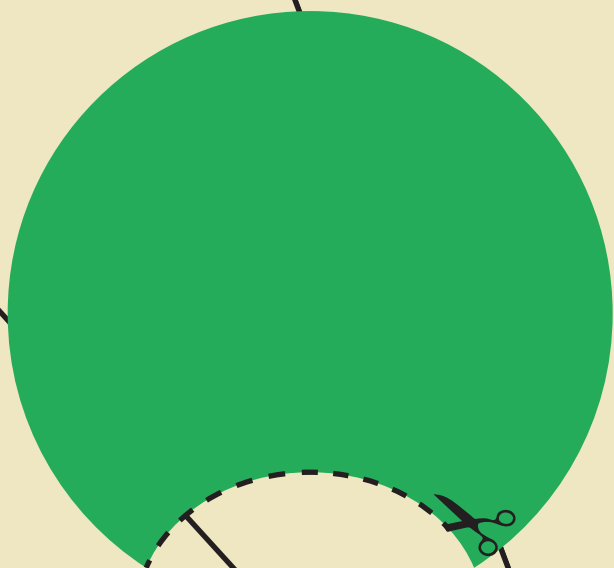
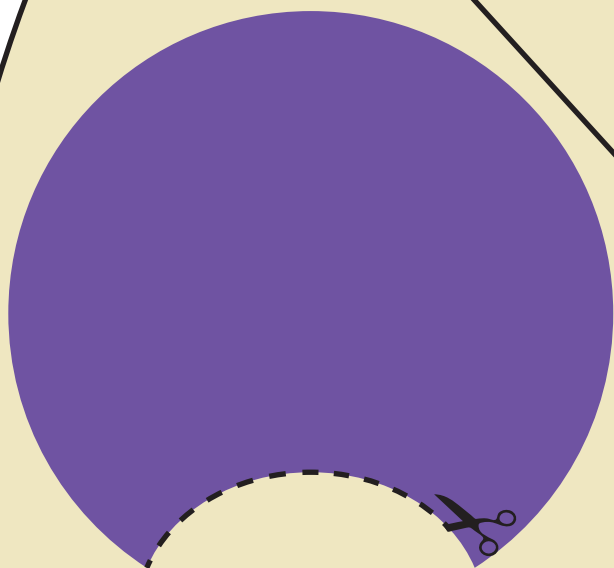
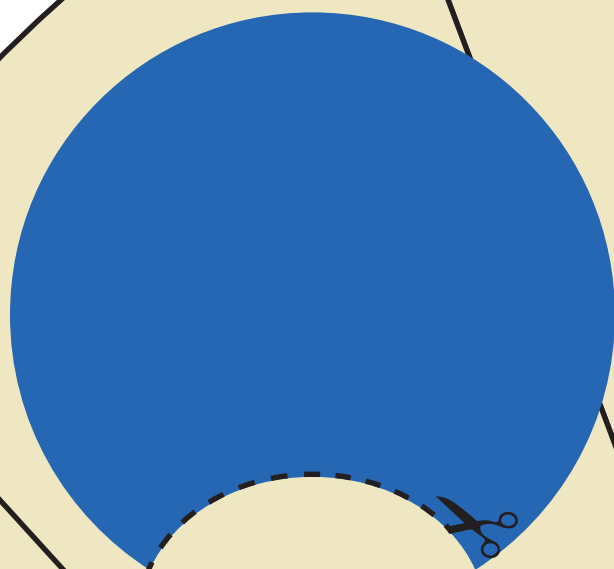

dição

RIAPN+

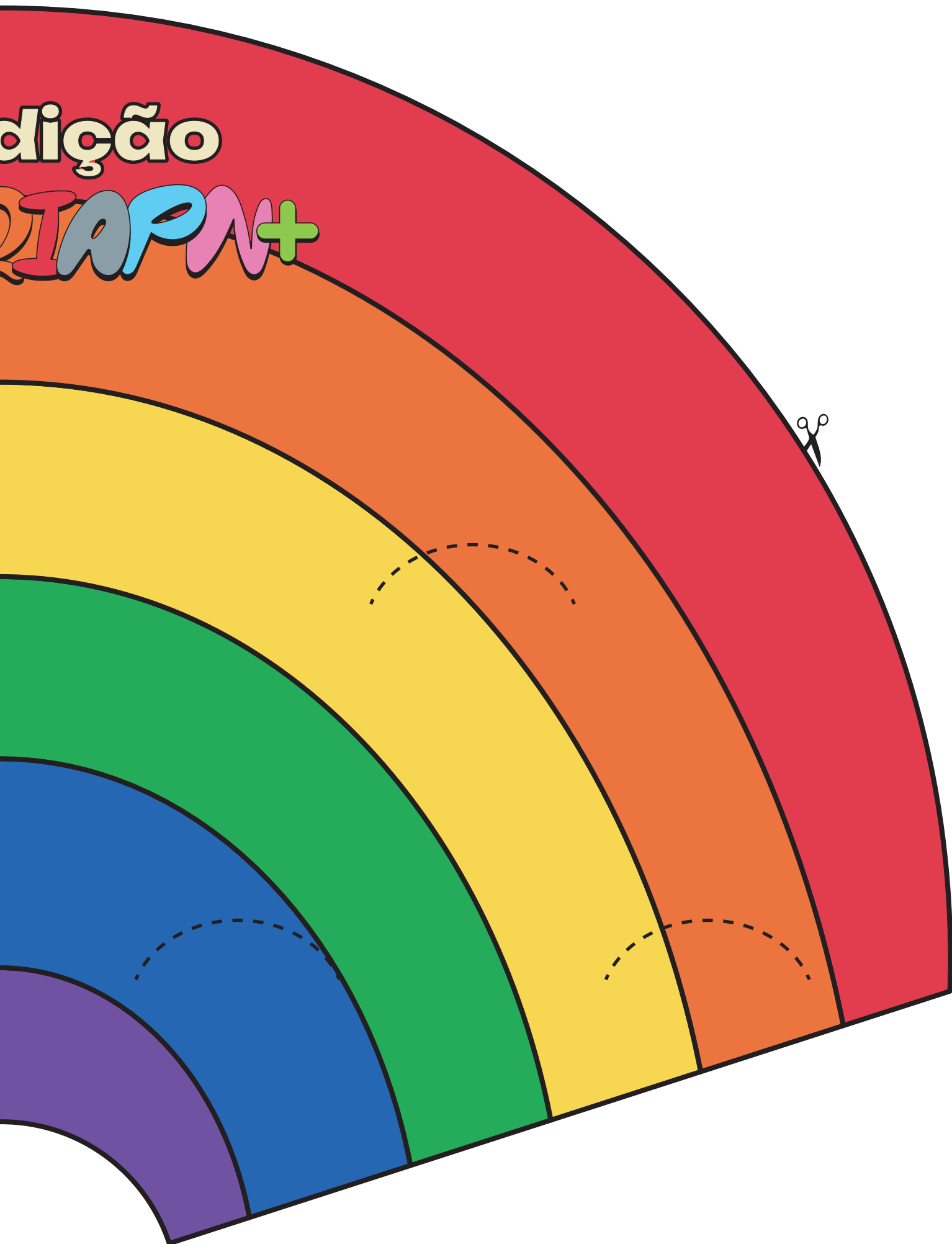

**“Aque
as su
carta**

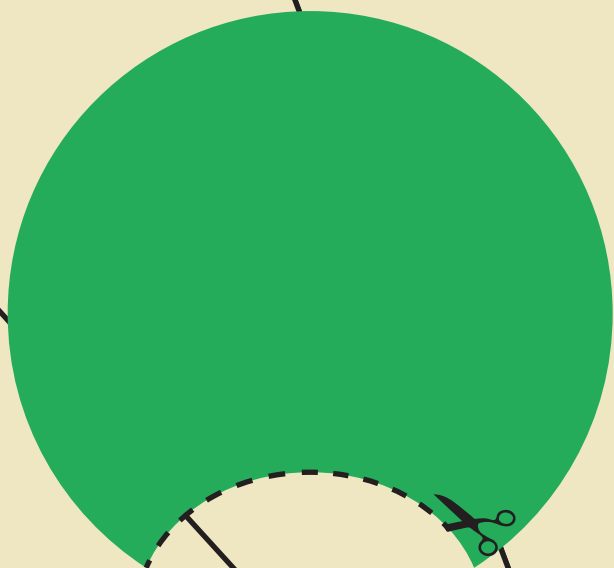
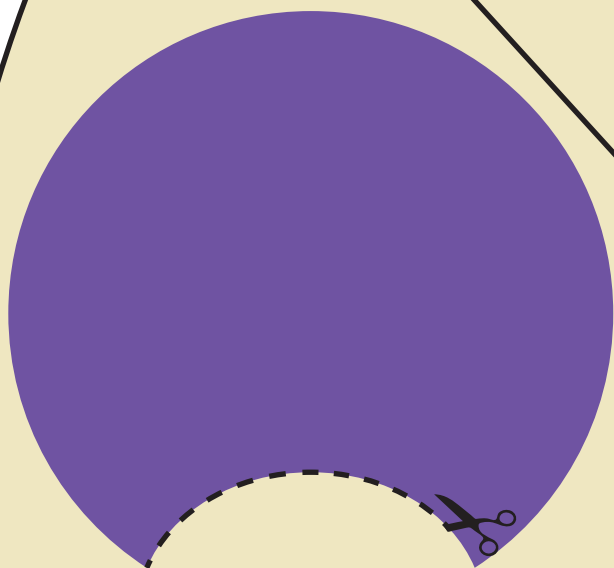
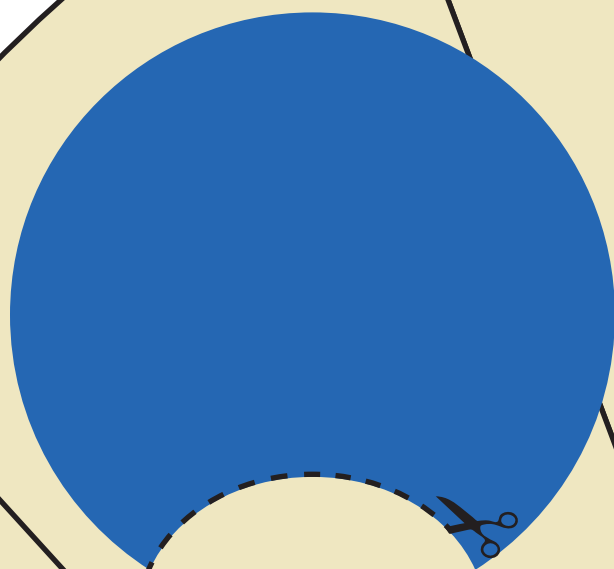

dição

RIAPN+

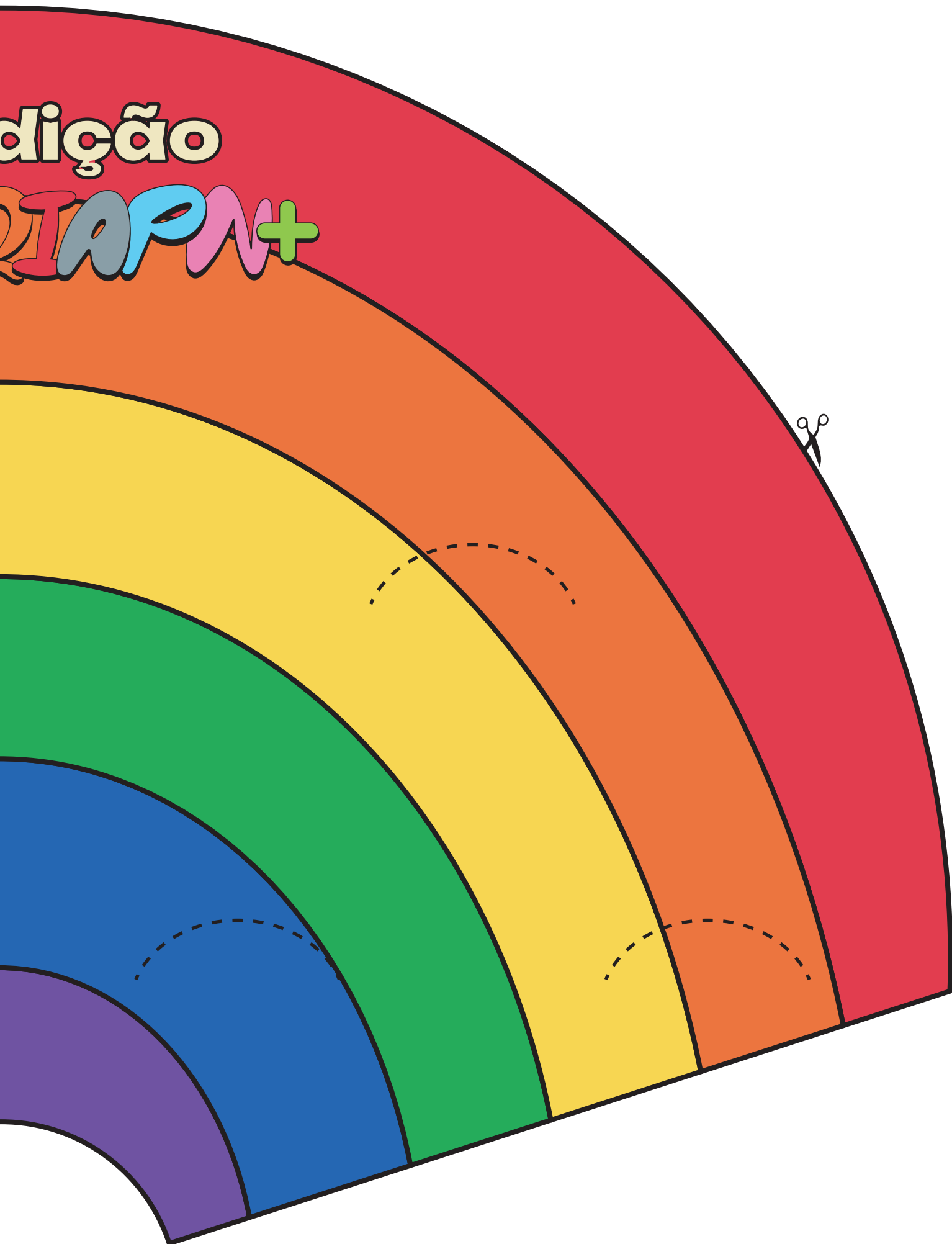

**“Aque
as su
carta**

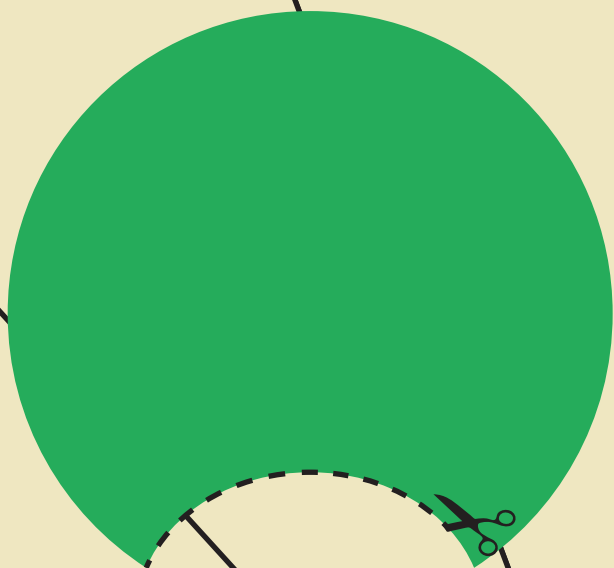
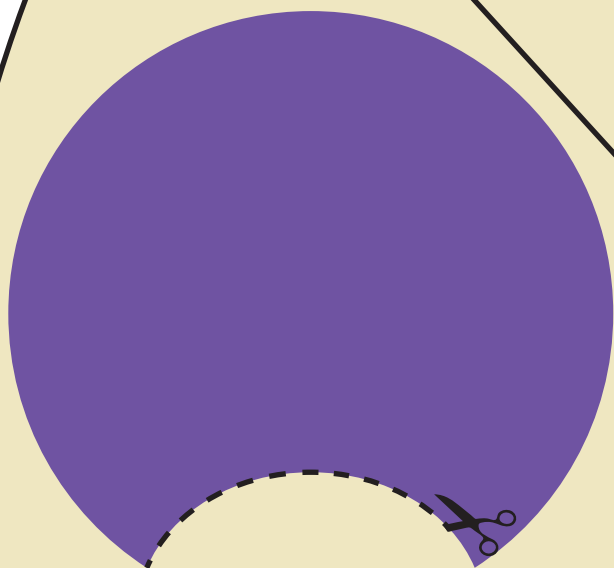
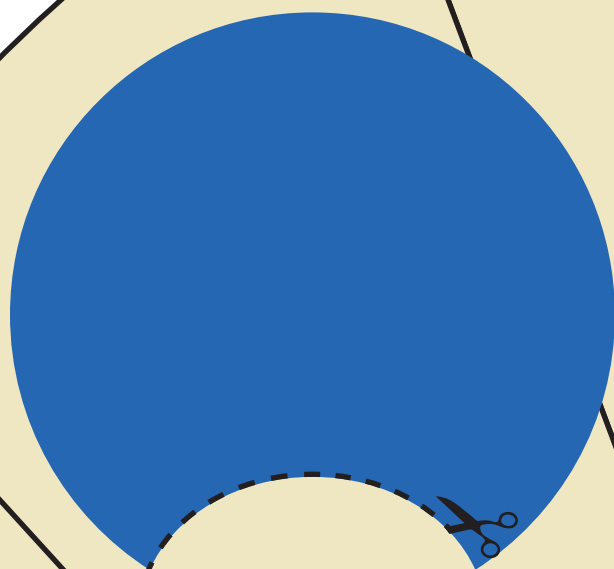

dição

RIAPN+

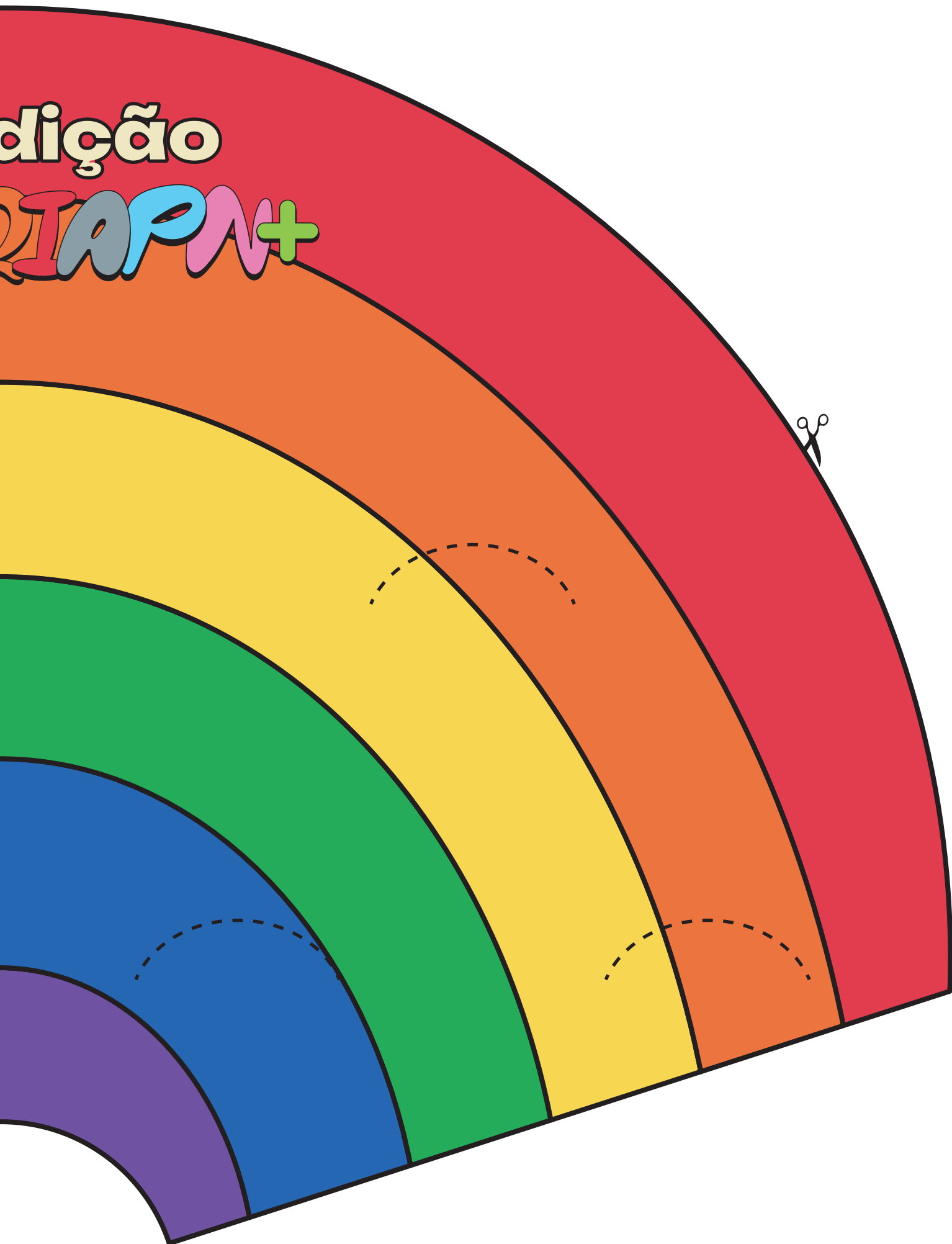

**“Aque
as s
carto**

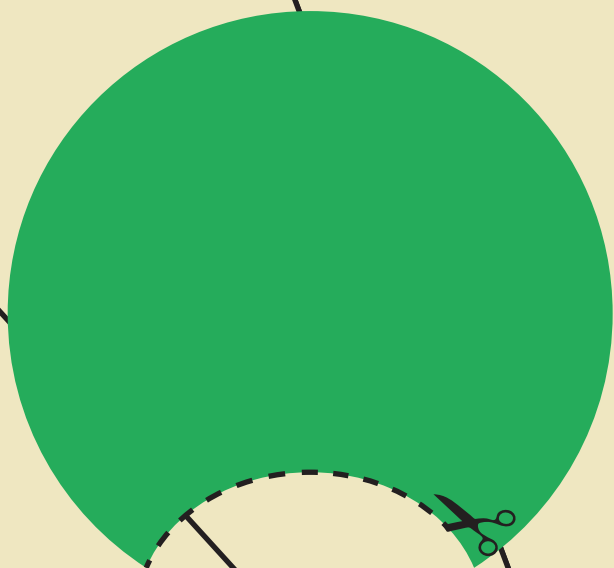
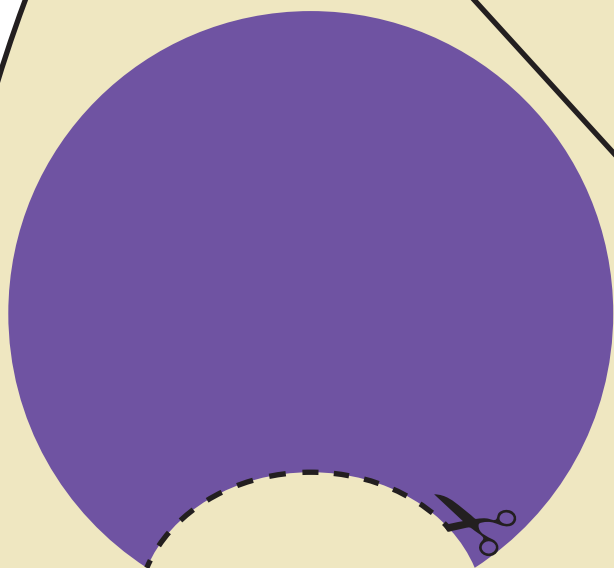
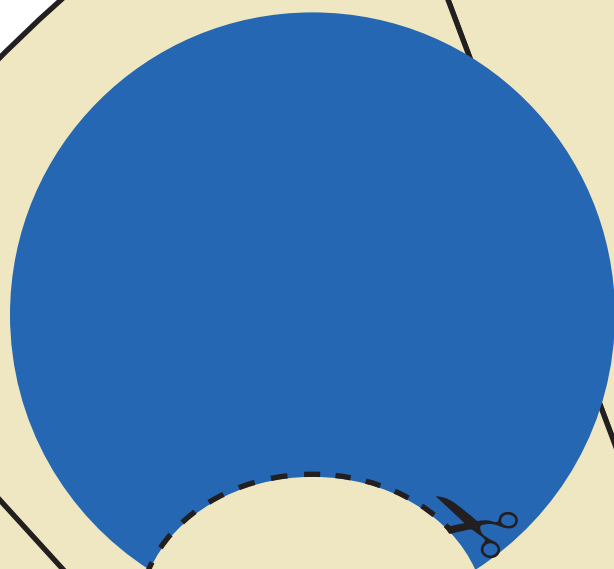









Expec

WGBTO



dição

IAPN+

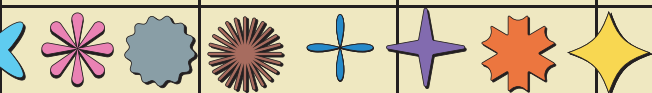

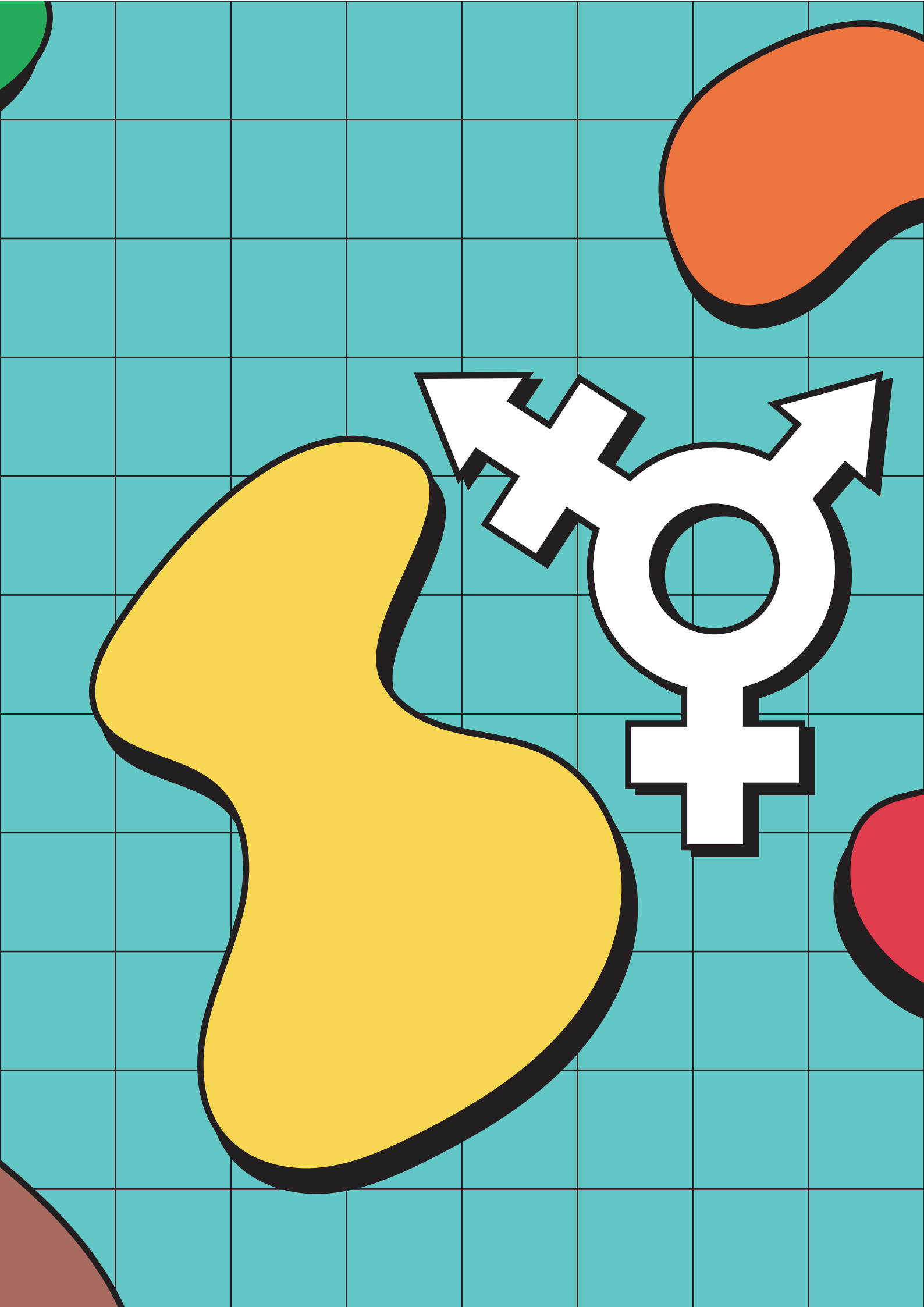

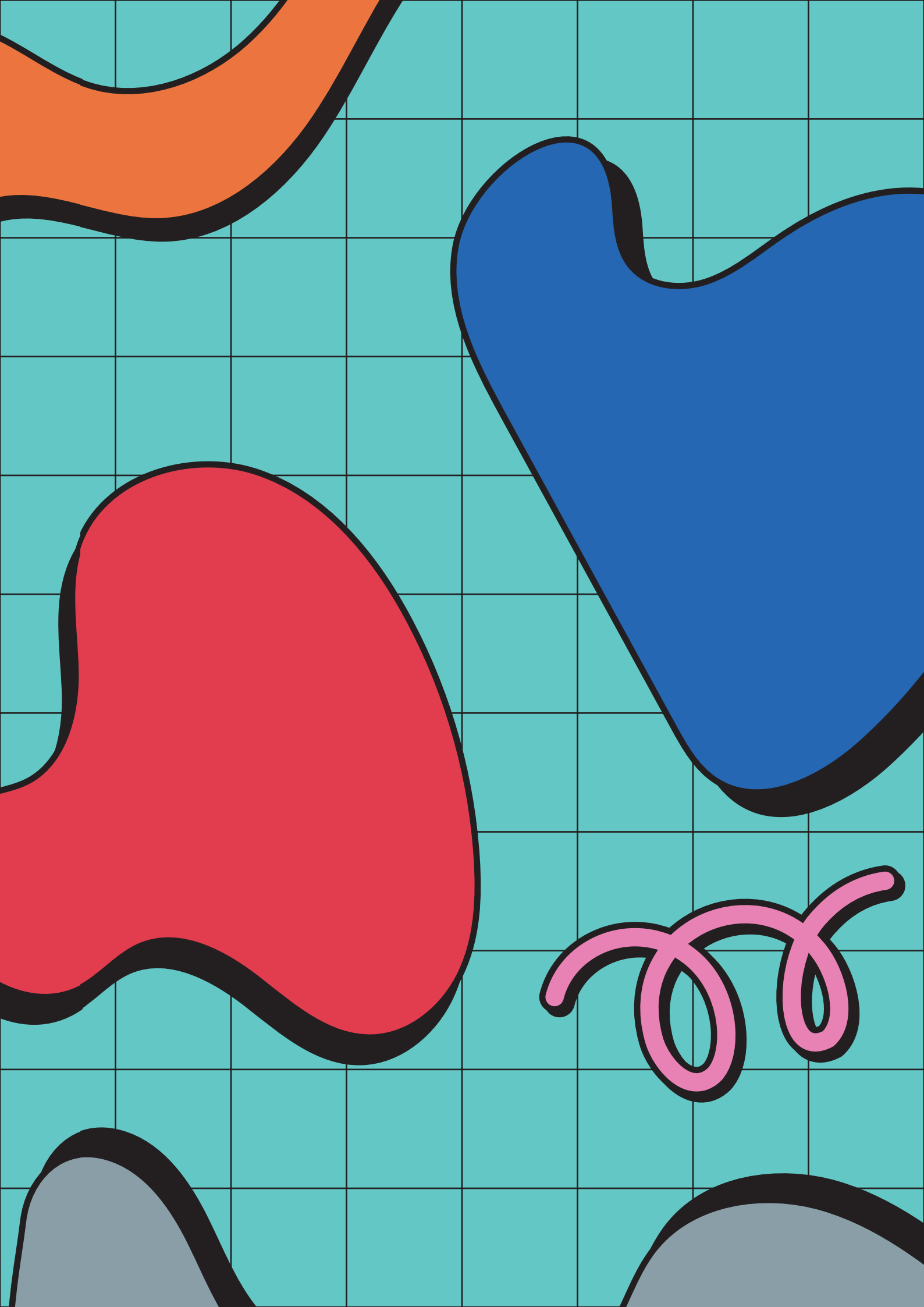

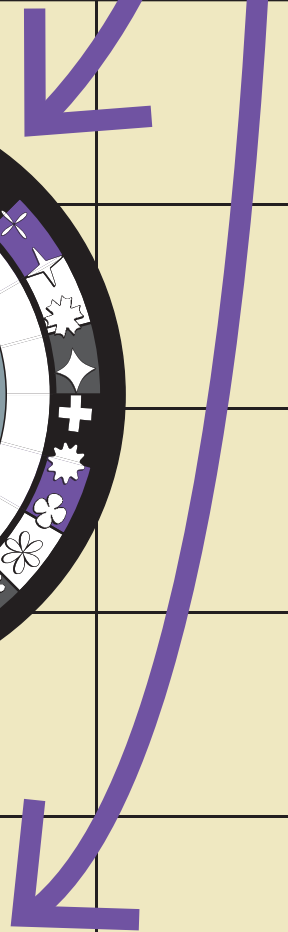

Expec

LGBTQ





dição

IA P M +

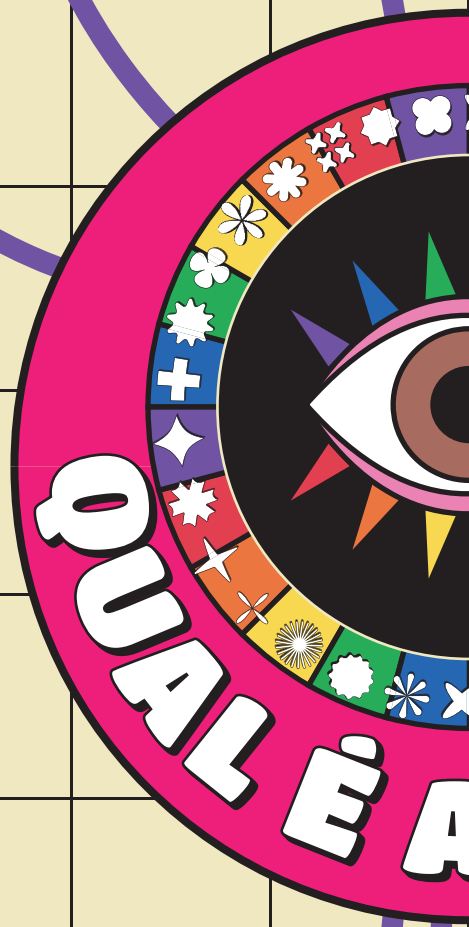

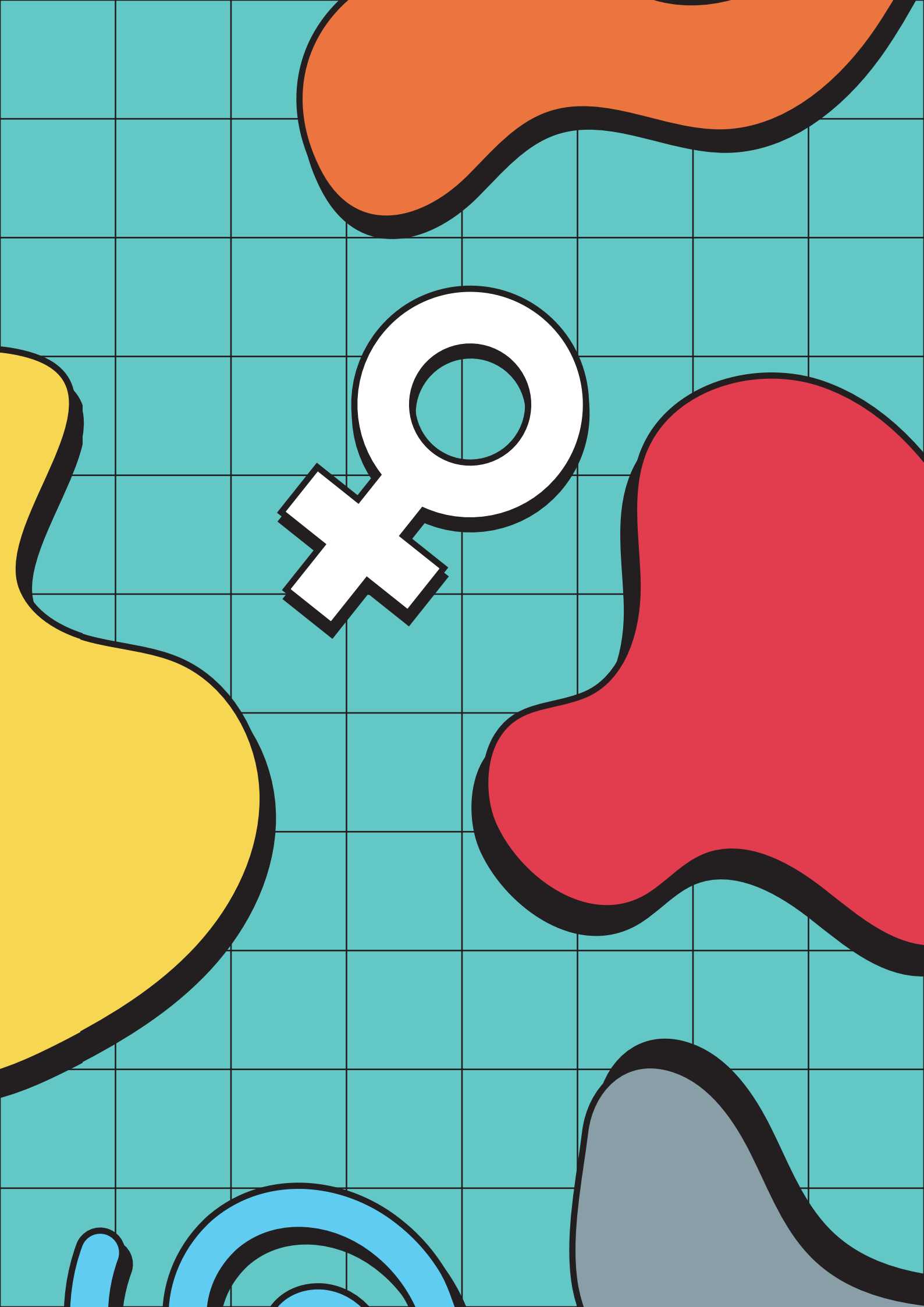

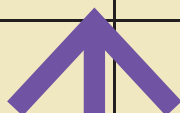
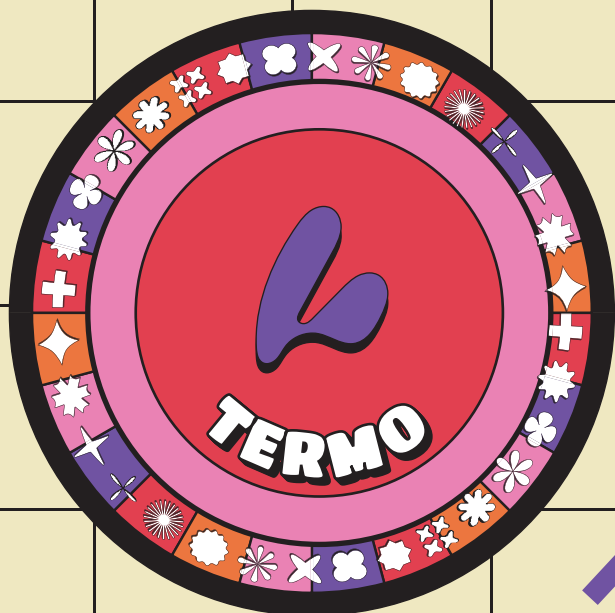

nda”
uas
is aí!

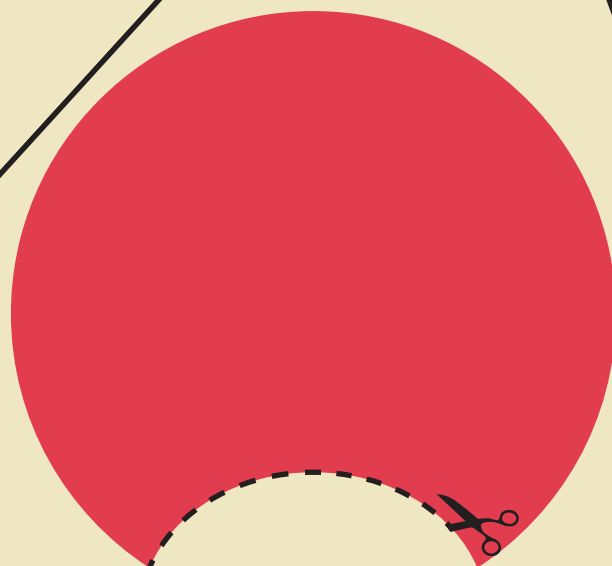
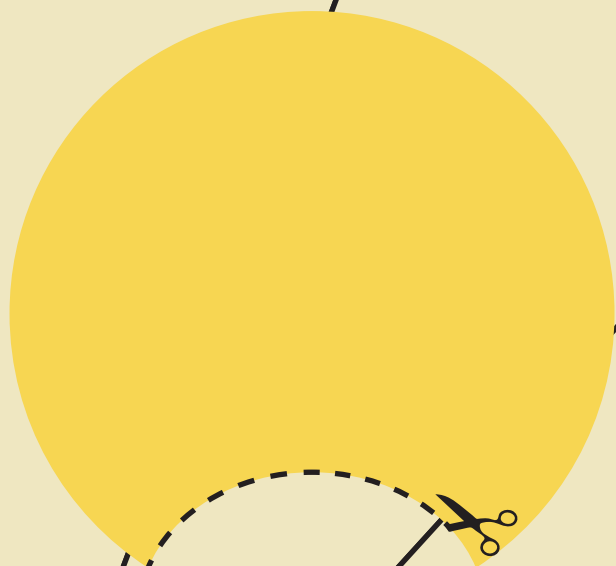
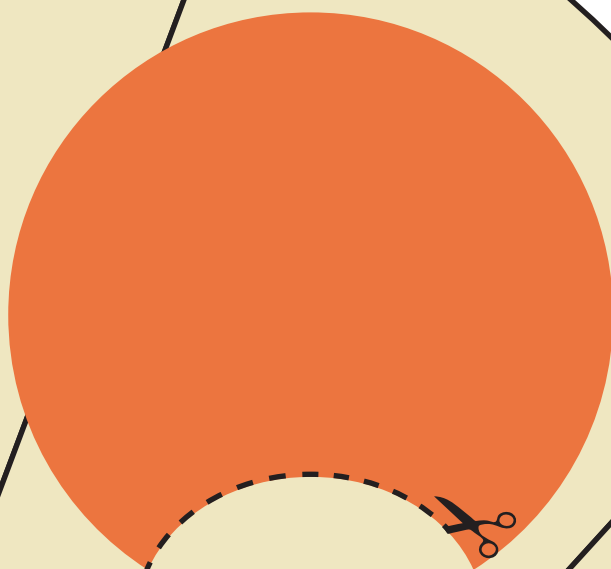

Expect

LGBTQ



nda”
uas
is aí!

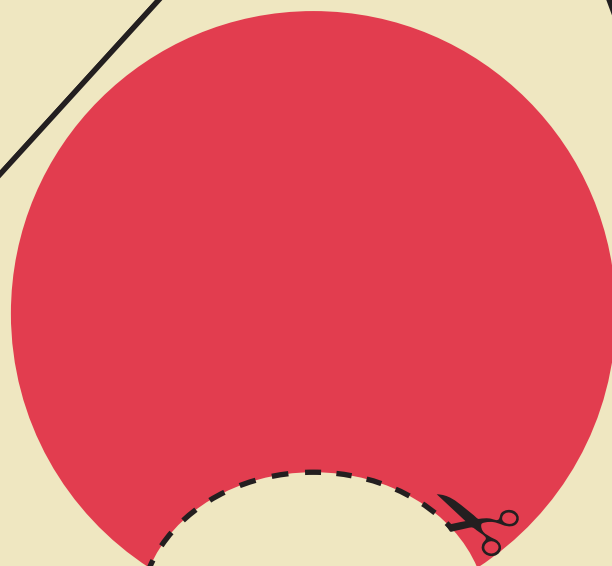
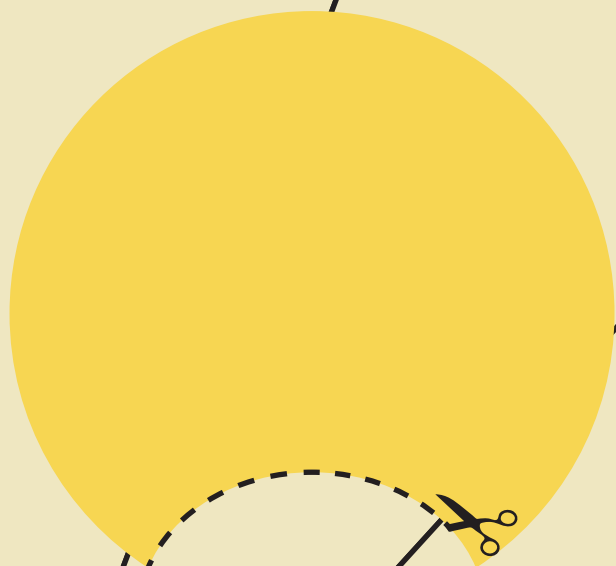
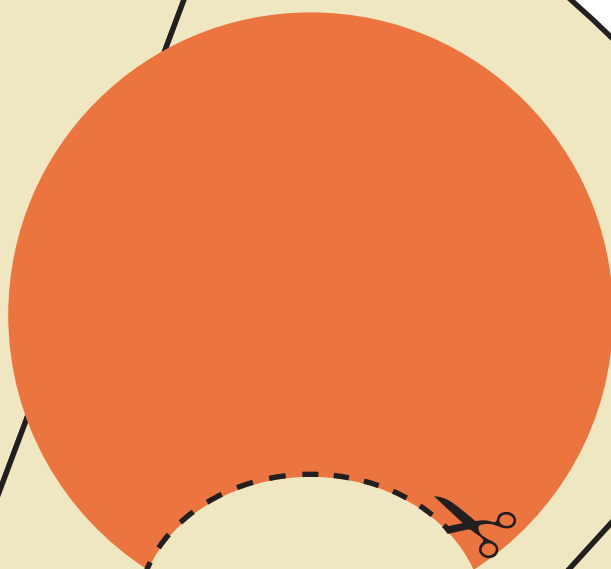

Expect

LGBTQ



nda”
uas
is aí!

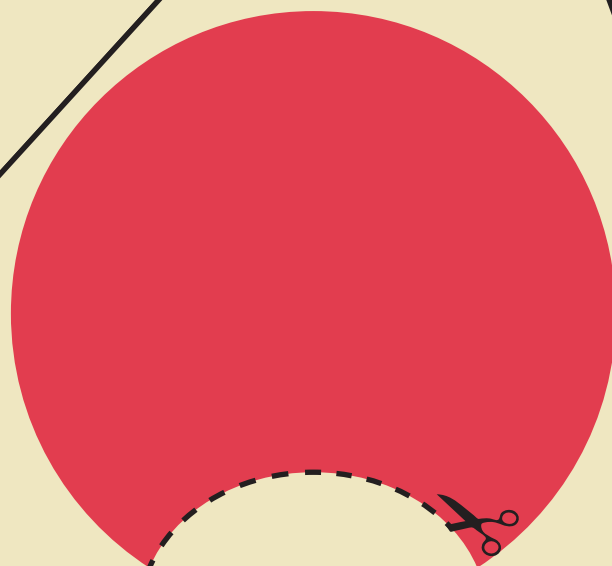
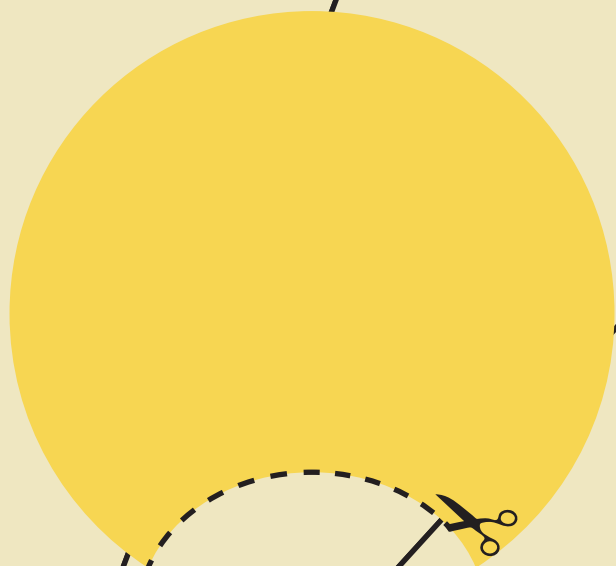
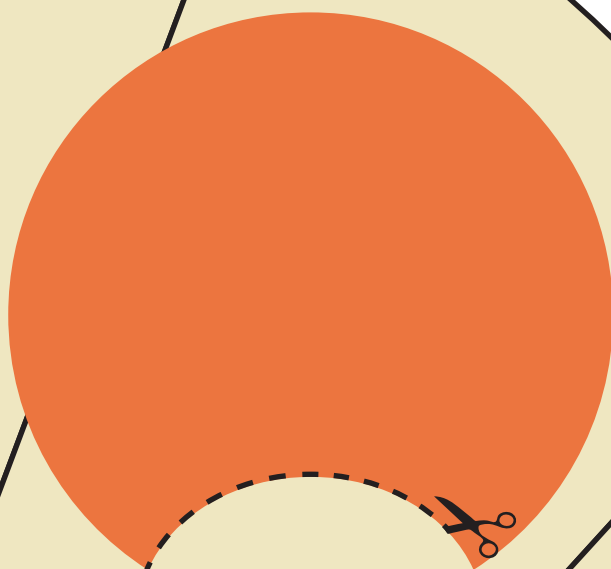

Expect

LGBTQ



nda”
uas
is aí!

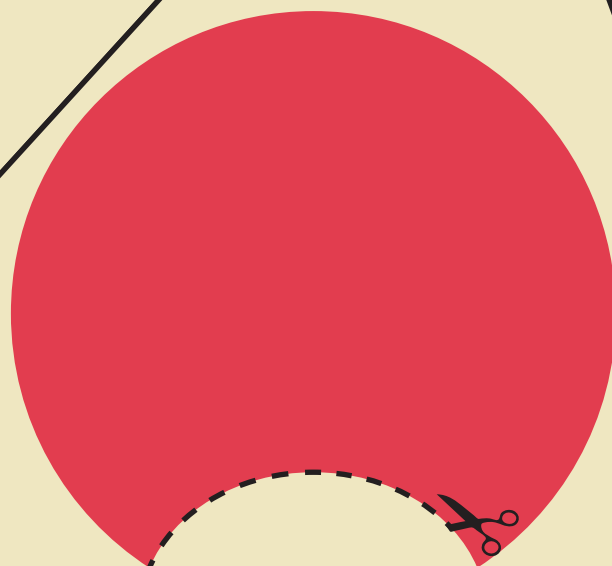
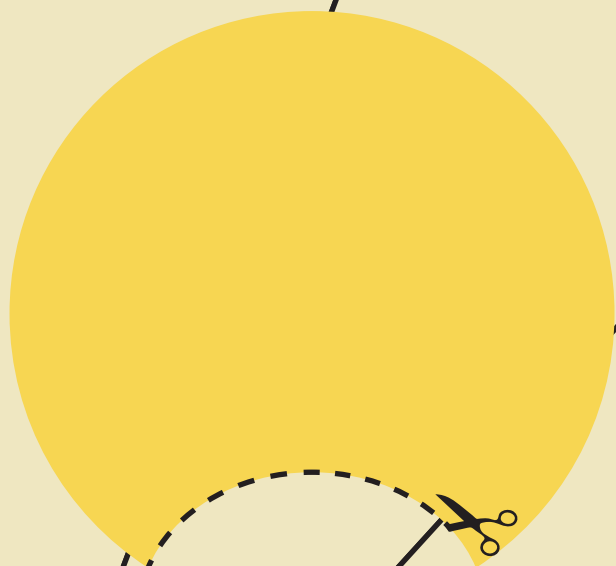
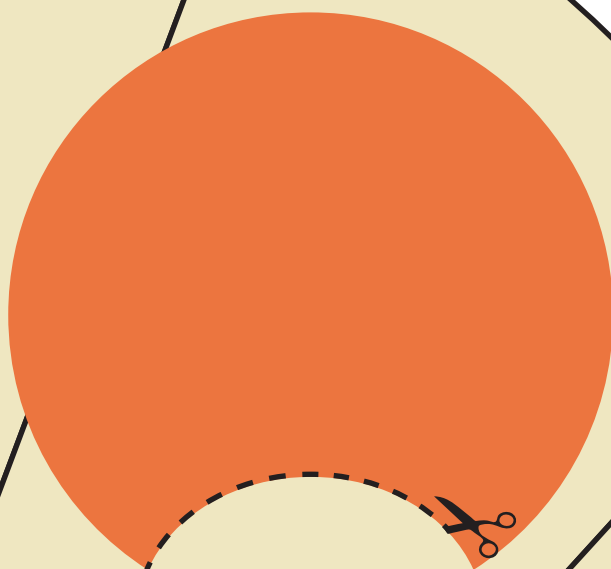

Expect

LGBTQ



nda”
uas
is aí!

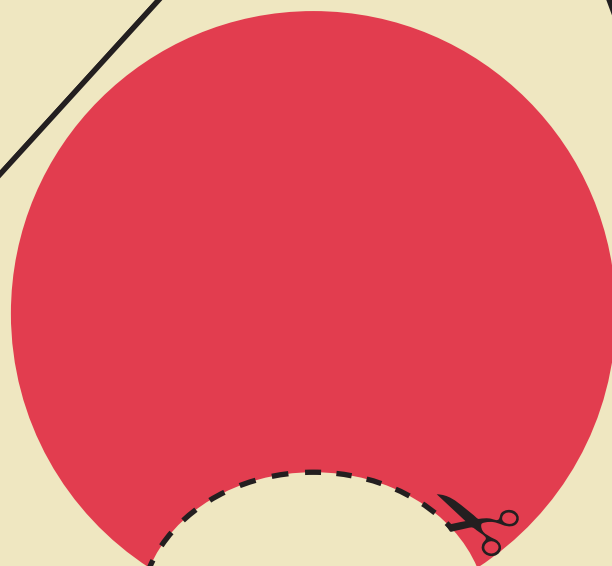
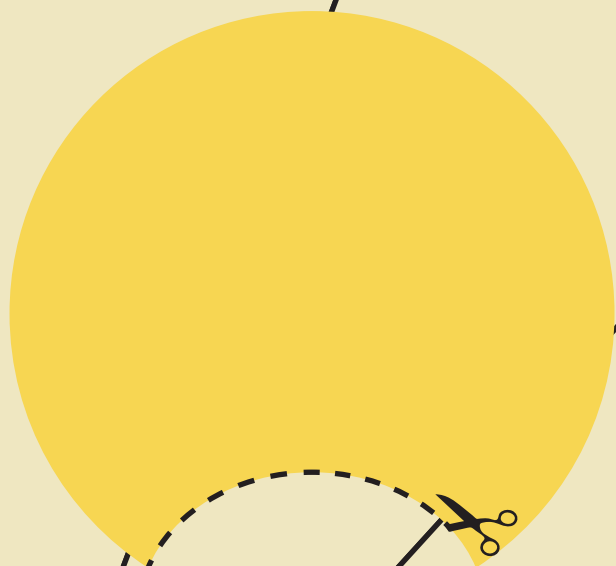
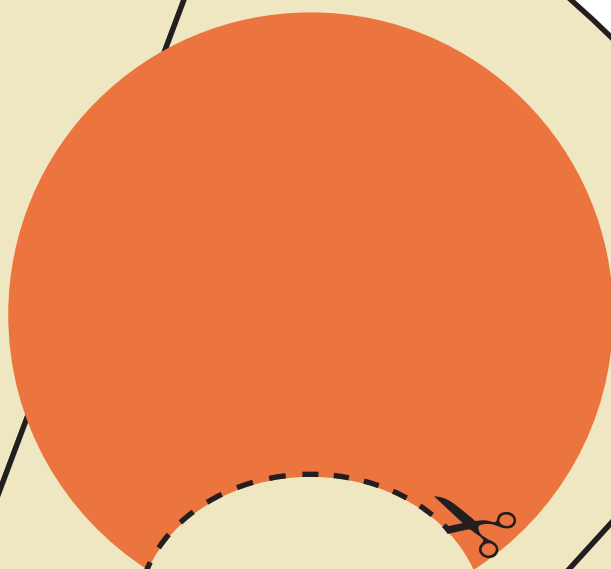

Expect

LGBTQ



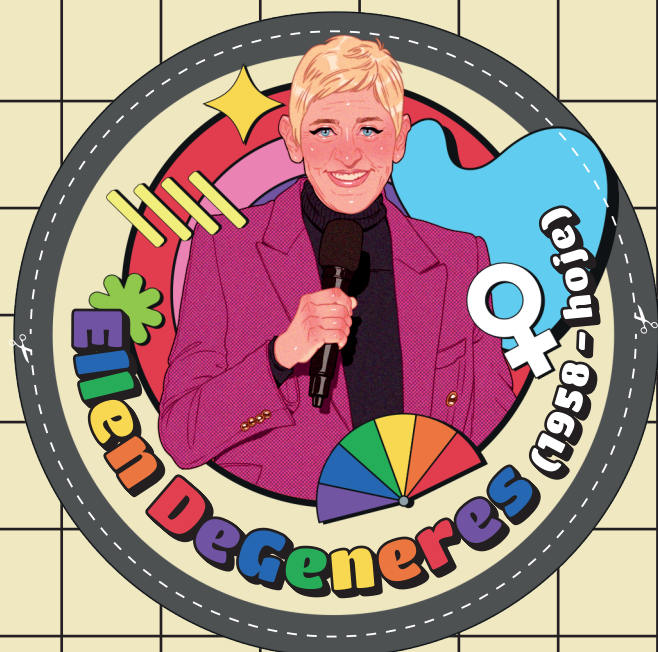
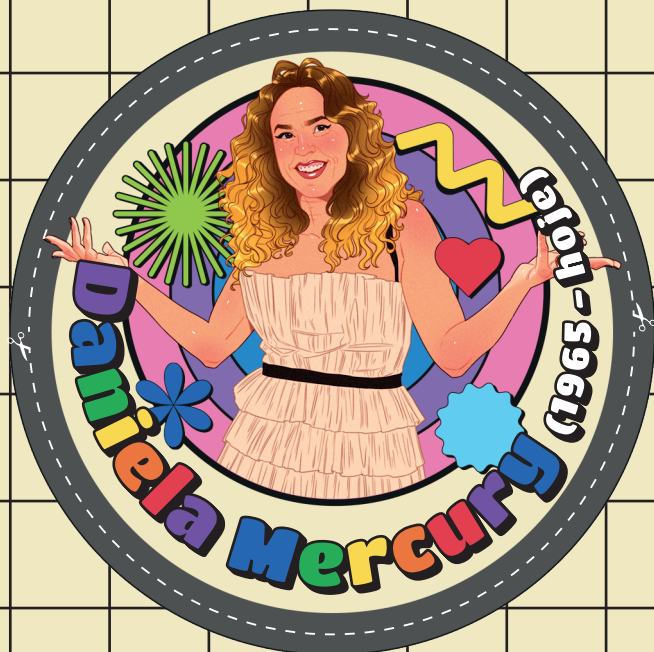
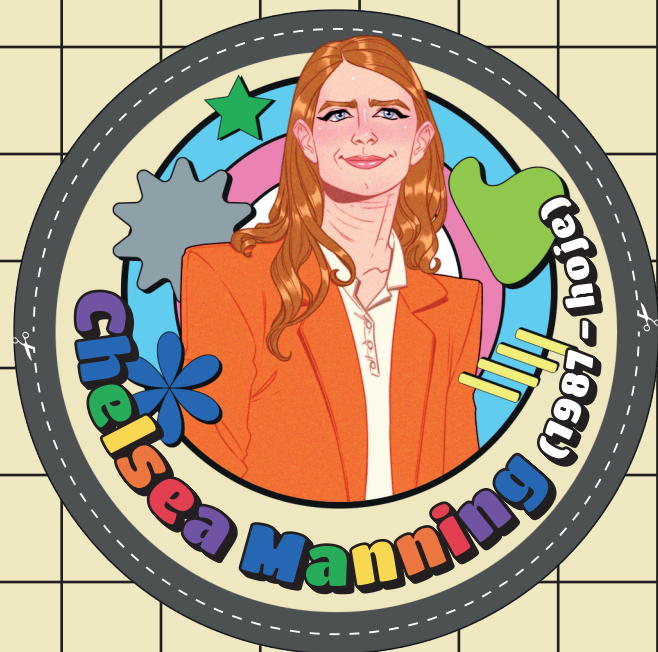
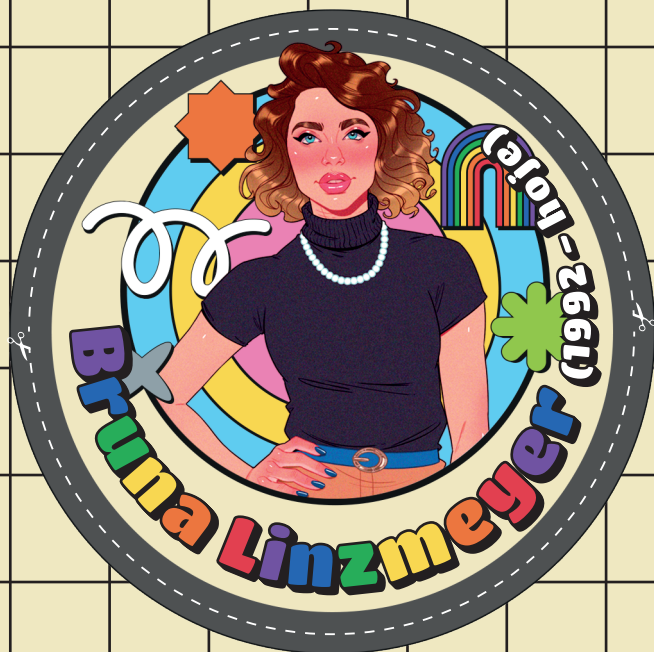

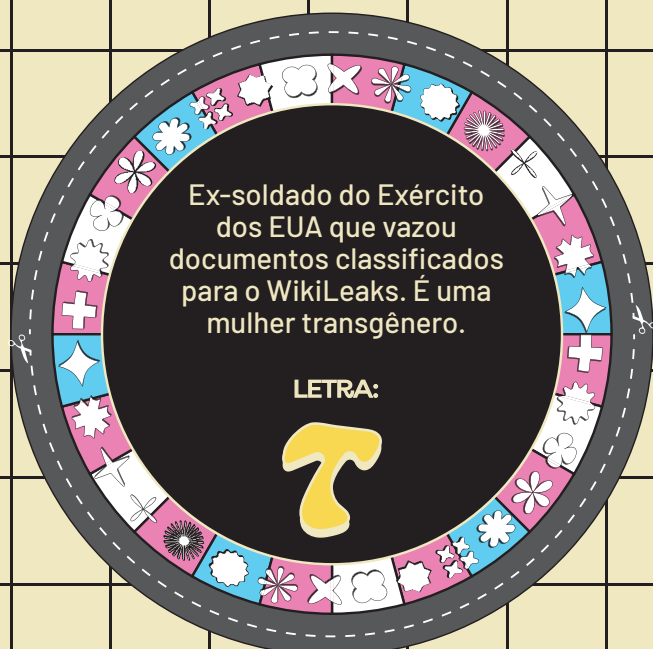

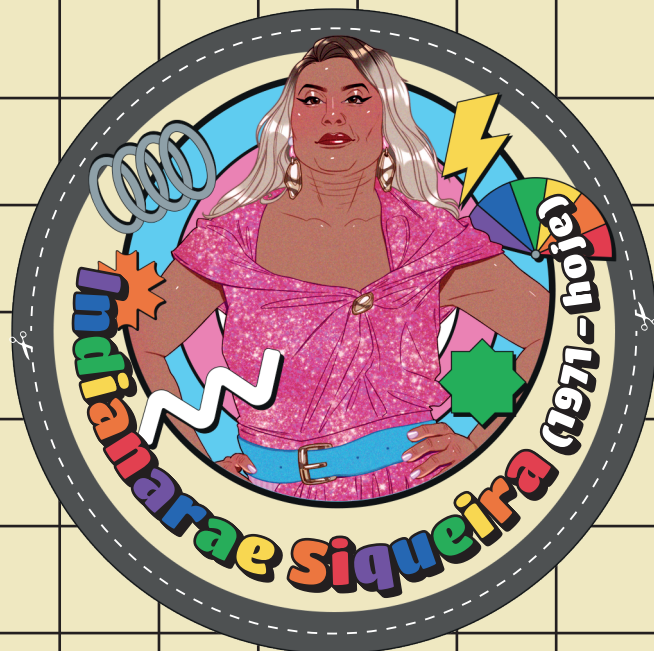
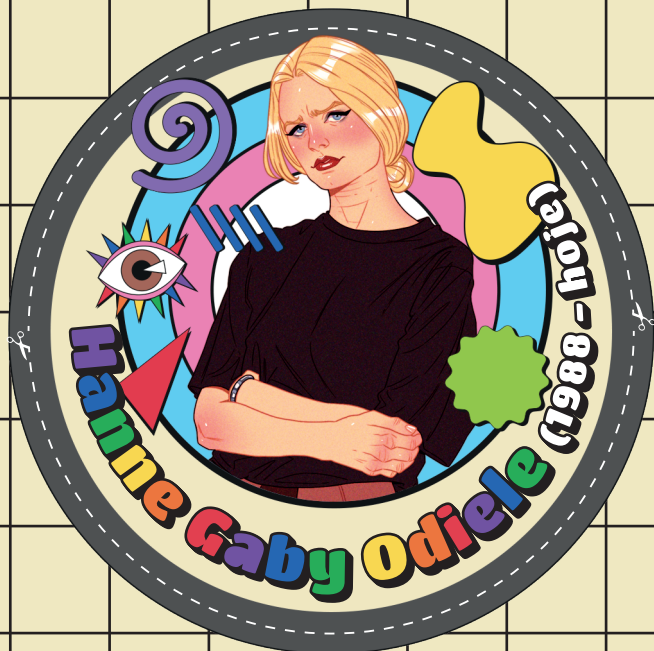
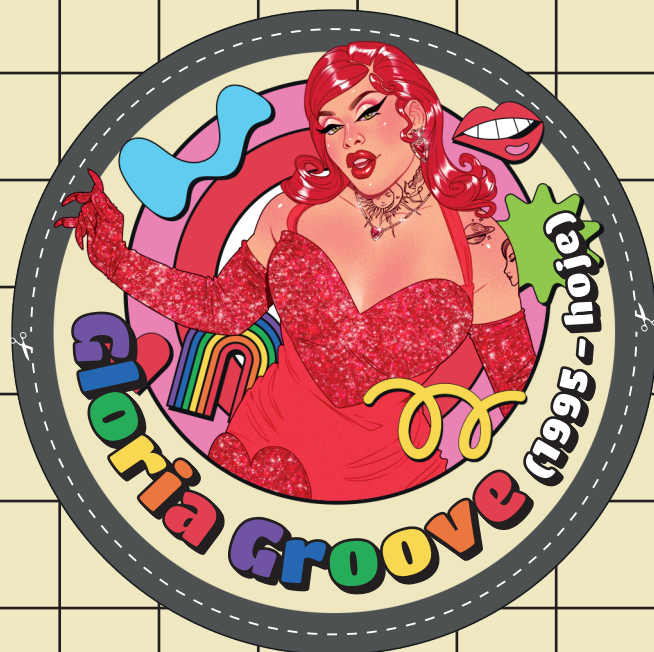
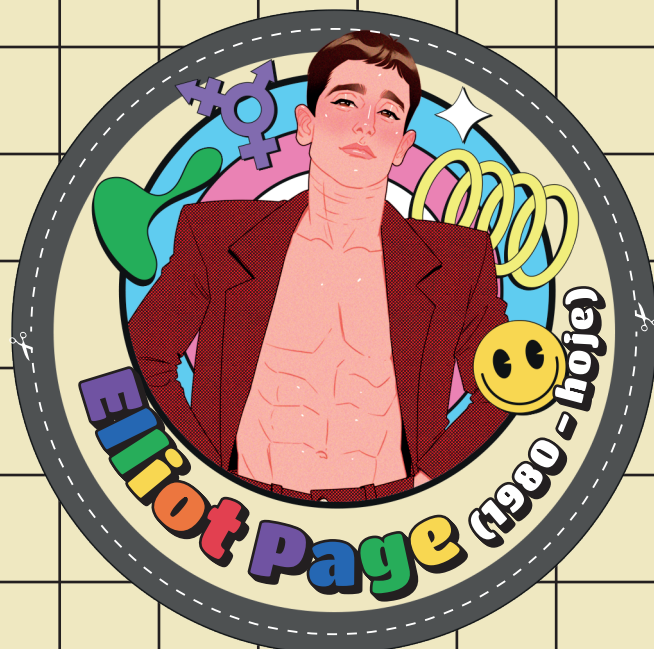

Ator transgênero,
que também declarou se
identificar como queer
e não-binário.

LETRA:

TQN

Cantora vencedora
da primeira temporada
do "The Voice Brasil".
É abertamente lésbica.

LETRA:

LQ

Cantora, dubladora e
drag queen brasileira.

LETRA:

QN+

Atriz brasileira,
conhecida por ser uma
aliada e defensora dos
direitos LGBTQ+ no Brasil.

LETRA:

+

Ativista transgênero
brasileira e fundadora da
Casa Nem, um abrigo e
centro comunitário para
pessoas LGBTQIAPN+ no
Rio de Janeiro.

LETRA:

TN

Supermodelo belga
que se assumiu intersexo
declarando "o meu corpo
não é nem de homem,
nem de mulher".

LETRA:

I

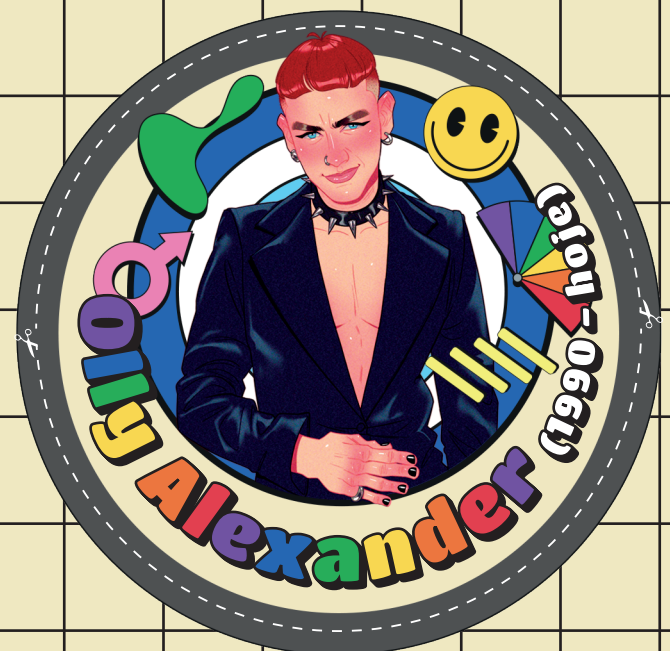
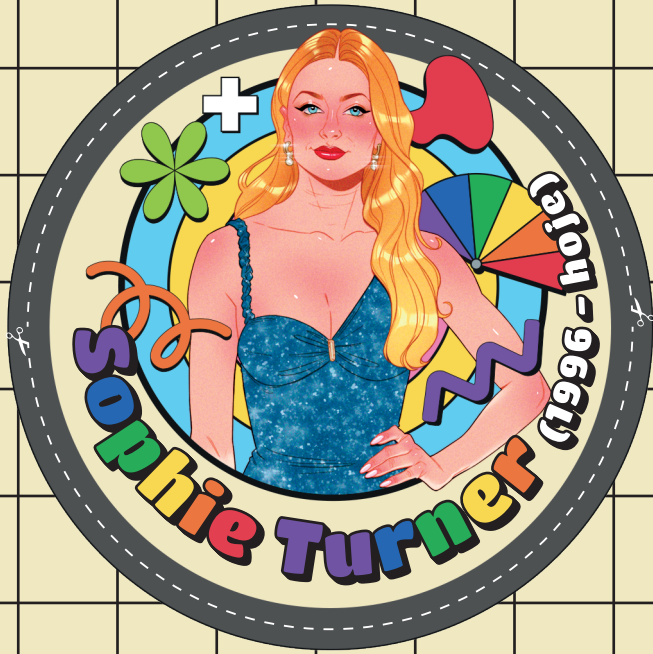
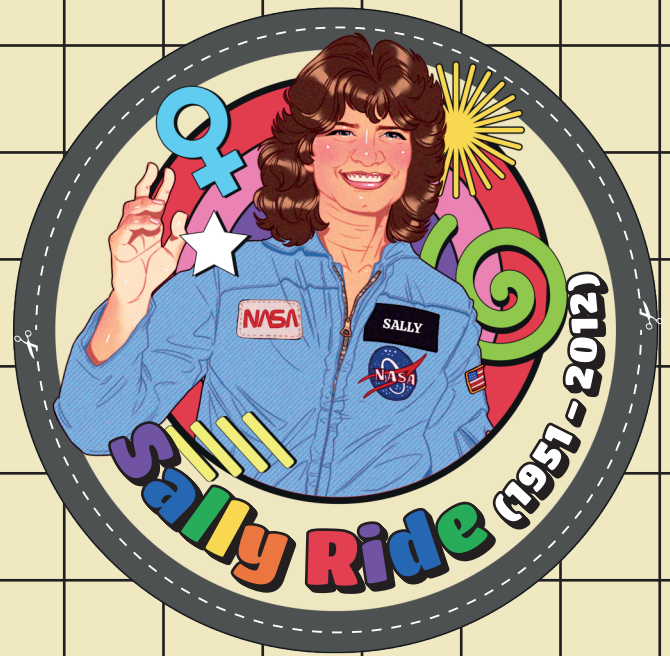
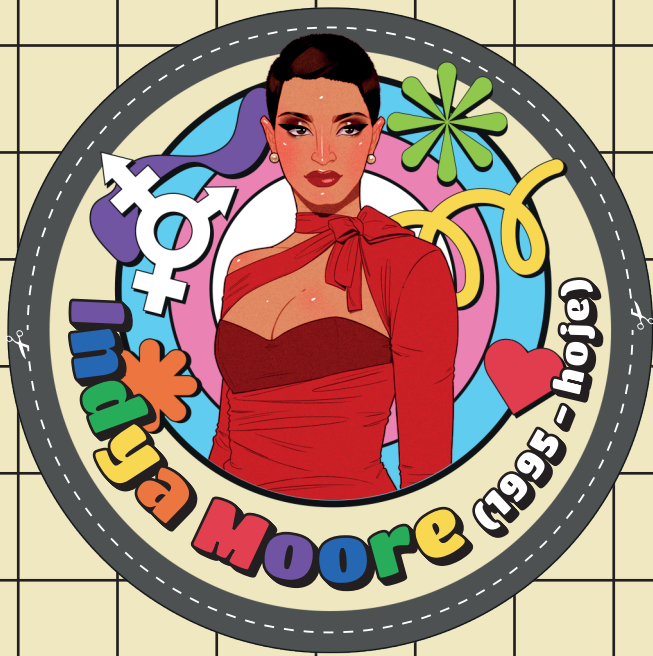

Física e astronauta que se tornou a primeira mulher americana no espaço em 1983. Em seu obituário, se assumiu como lésbica em 2012.

LETRA:

L

Atriz trans conhecida por seu papel como Angel Evangelista na série "Pose". Moore é não-binária e usa pronomes neutros.

LETRA:

N

Jogador de futebol britânico e um dos primeiros atletas a sair do armário e se assumir gay, em 1990.

LETRA:

G

A Sansa de *Game of Thrones*, já declarou que não se importa com o gênero das pessoas com quem se relaciona. "Eu amo uma alma, não um gênero".

LETRA:

P

Vocalista da banda *Years & Years*, que se identifica como gay, queer, e não binário. Usa os pronomes ele/dele.

LETRA:

GQN

Ativista famosa por *Stonewall* em 1969, era mulher transgênero e fundadora do *Gay Liberation Front*.

LETRA:

T

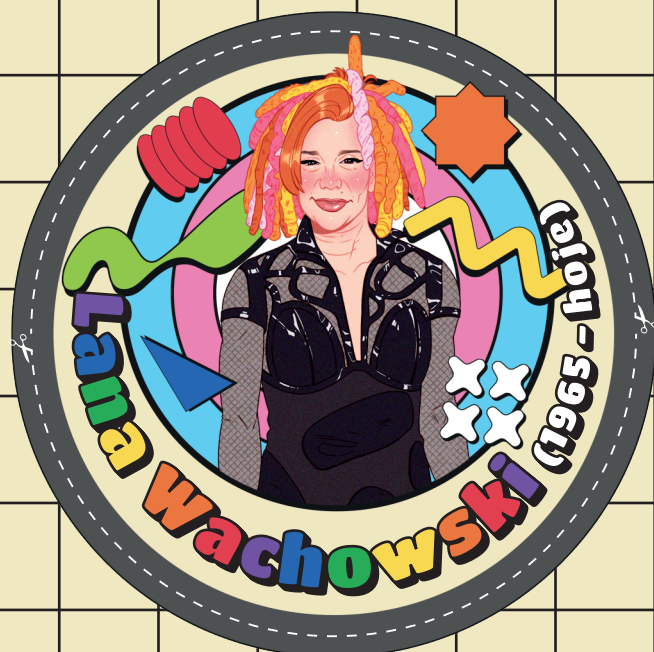
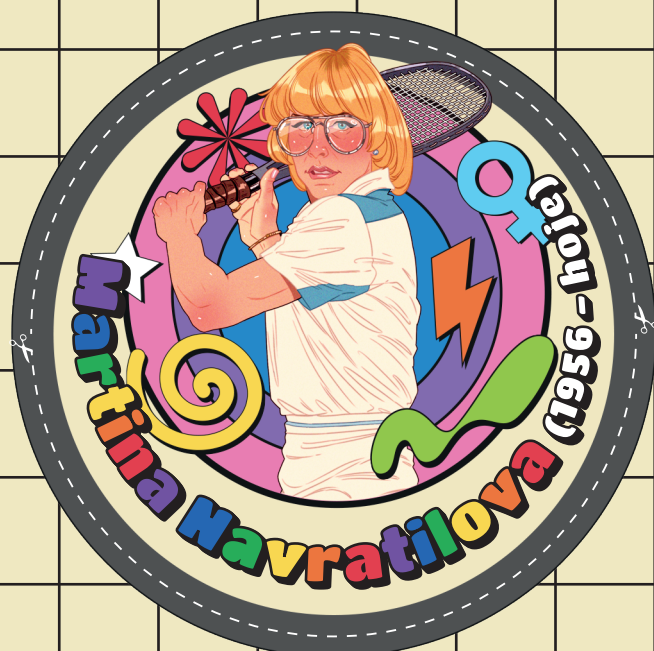

Ex-tenista profissional, considerada uma das maiores de todos os tempos, se assumiu como bissexual em 1981.

LETRA:

BL

O 1º gay a falar publicamente pelos direitos homossexuais. Em 1867, instigou o governo alemão a revogar as leis anti-homossexualidade, sendo reconhecido como o pioneiro do movimento pelos direitos dos homossexuais.

LETRA:

G

Roteirista, diretora e produtora de filmes de Hollywood como Matrix e de séries como Sense8, Lana é uma mulher trans.

LETRA:

T

Um dos teatrólogos mais célebres do último século, que foi condenado à prisão e trabalhos forçados por ser homossexual.

LETRA:

GQ

Drag queen brasileira, cantora e compositora que ganhou fama internacional por sua música e defesa dos direitos LGBTQIAPN+.

LETRA:

G+

Arquiteta brasileira e ativista LGBTQIAPN+ conhecida por seu trabalho em busca de justiça para sua falecida parceira, Marielle Franco.

LETRA:

L

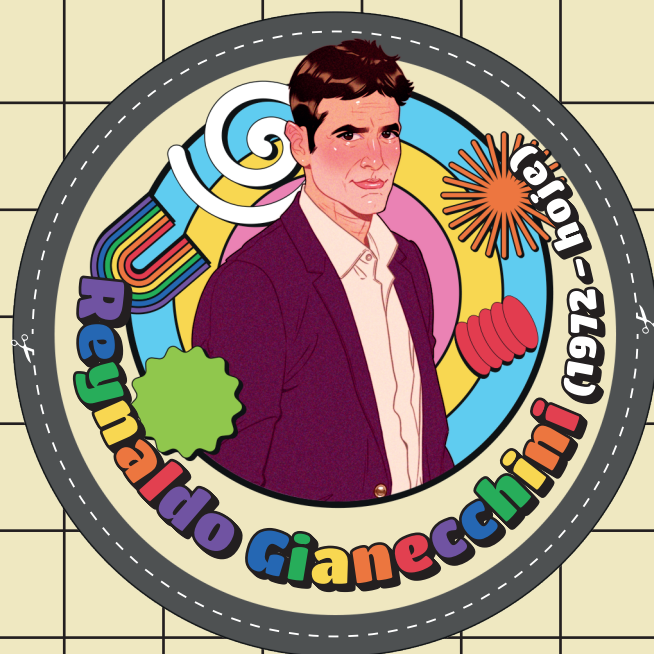
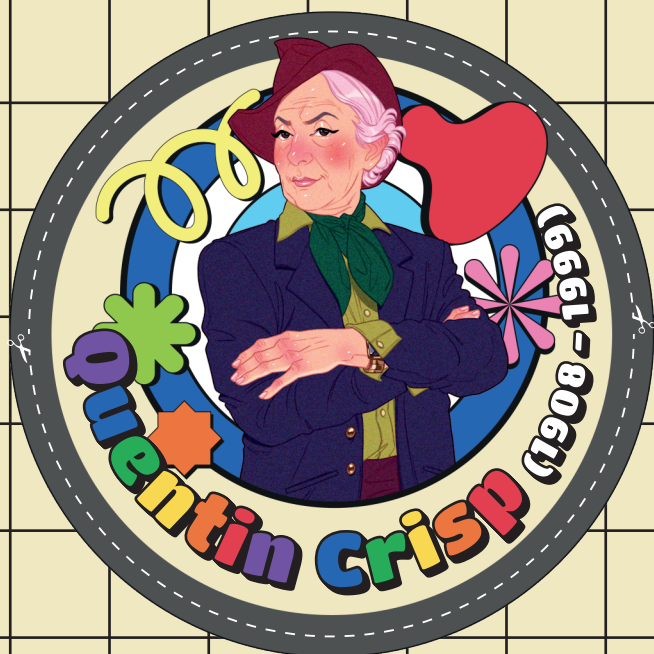
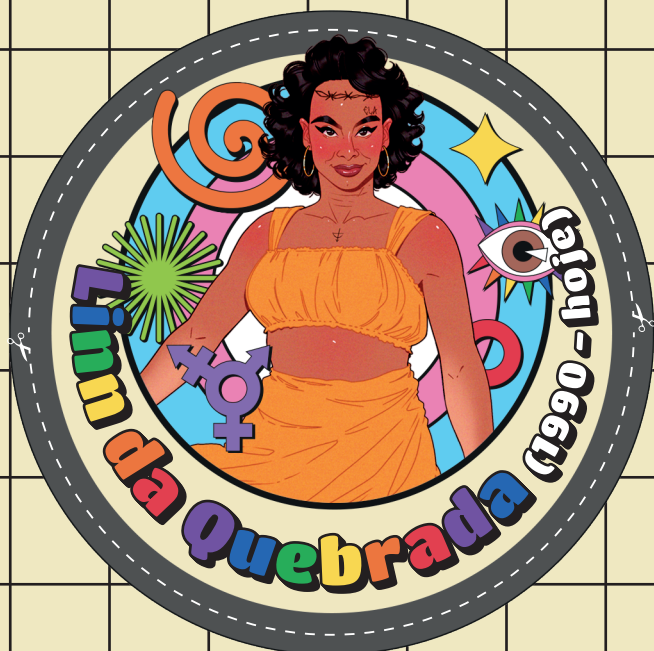

Cientista da Computação
e engenheira elétrica
transgênero, conhecida por
seu trabalho em Arquitetura
de Computadores e
Design VLSI.

LETRA:

T

Cantora, atriz
e ativista brasileira trans,
conhecida por sua música e
performances que desafiam
normas de gênero.

LETRA:

N+

Tesla afirmou que "tinha
uma aversão à intimidade
sexual com mulheres".
Especula-se que era
assexual aromântico.

LETRA:

A

Vocalista da banda
The Smiths, é conhecido
por "odiar sexo" e por
ter praticado o celibato
por muitos anos.

LETRA:

A

Ator brasileiro que
se declarou como
pansexual.

LETRA:

P

Escritor inglês
conhecido por suas
memórias "*The Naked Civil
Servant*", que relatam suas
experiências como um
homem queer na Inglaterra
do início do século XX.

LETRA:

GQ

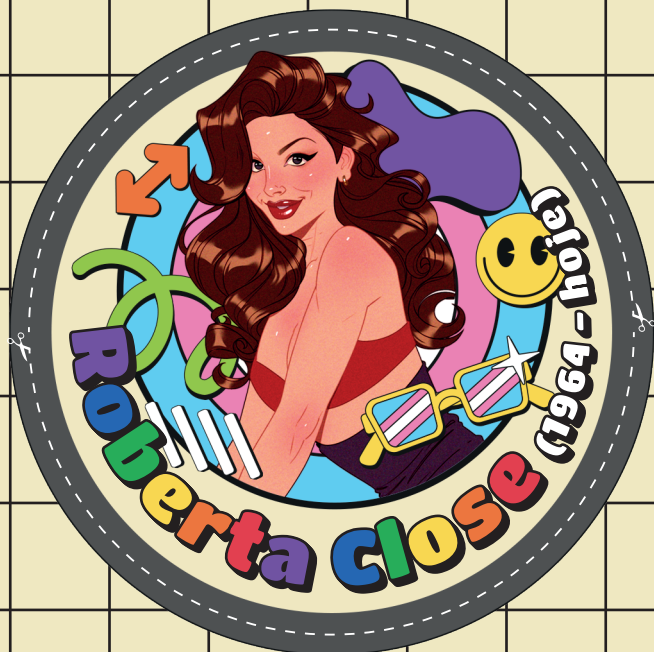

Político e ativista
LGBTQIAPN+ brasileiro
que serviu como deputado
federal no Brasil.

LETRA:

GQ

Cantora e Atriz.
Se assumiu pansexual
e não-binária.

LETRA:

PN

Ator conhecido
por ser o *Gandalf* de
"O Senhor dos Anéis". Saiu
do armário em 1988.

LETRA:

GQ

Modelo transgênero,
famosa também por ter
posado para a revista *Playboy*.
Revelou posteriormente ter
nascido intersexo.

LETRA:

TI

Piloto de caça da
Segunda Guerra Mundial
que passou por cirurgia
de redesignação sexual
em 1951, tornando-se uma
das primeiras mulheres
transgênero.

LETRA:

T

Escritor inglês
conhecido por suas
memórias "*The Naked Civil
Servant*", que relatam suas
experiências como um
homem queer na Inglaterra
do início do século XX.

LETRA:

N

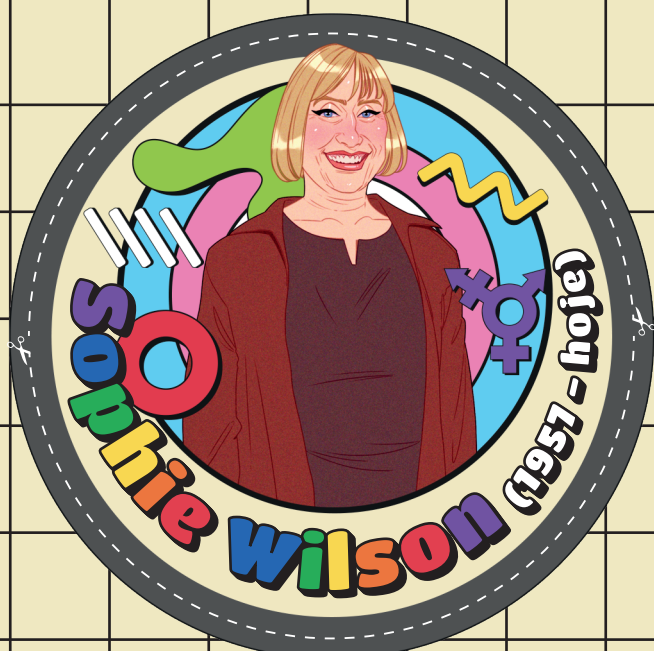
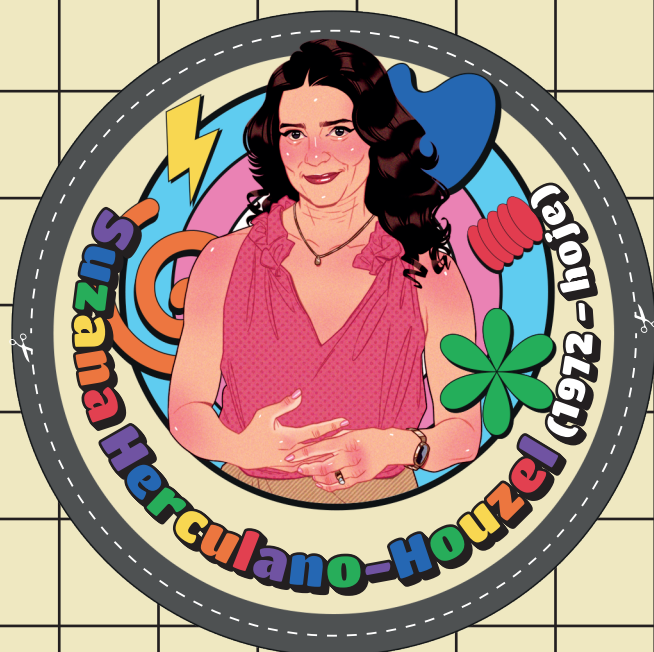
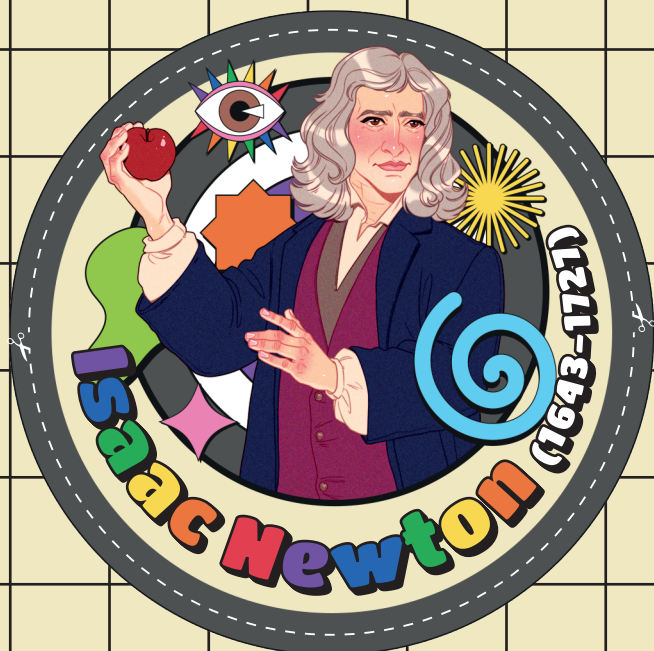

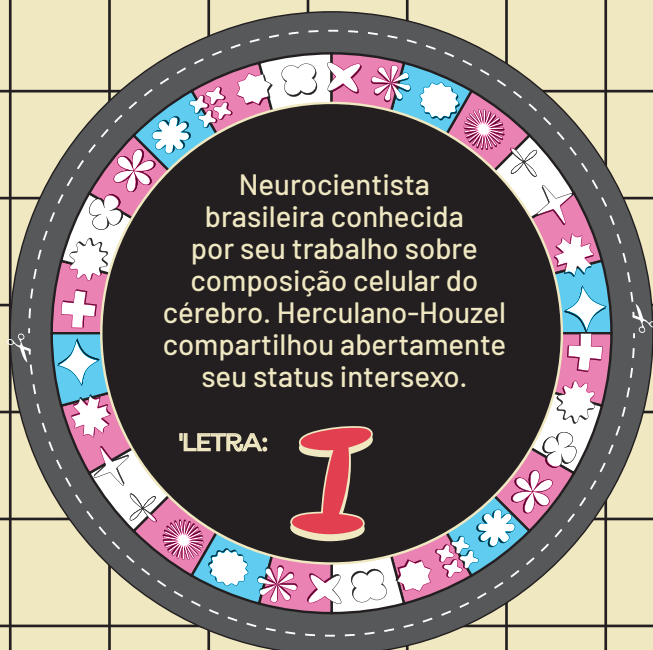

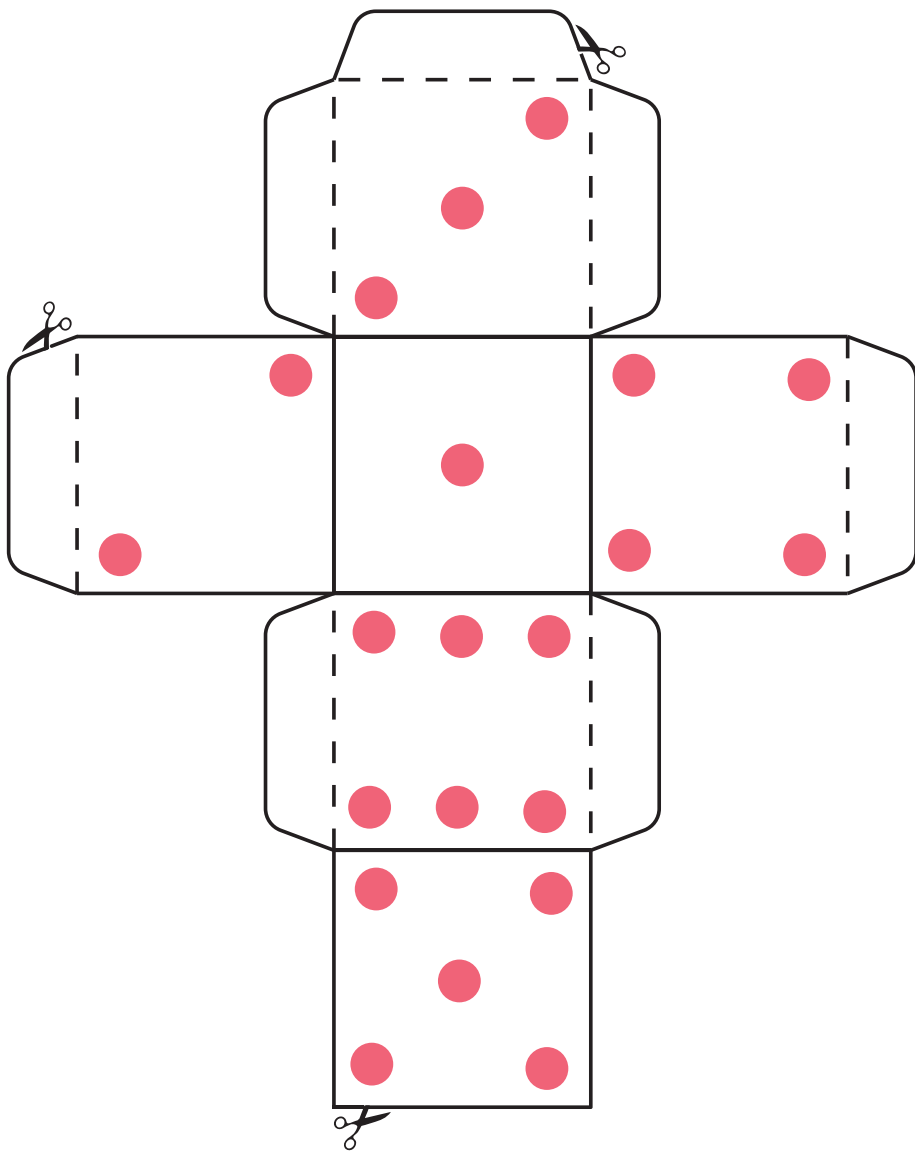
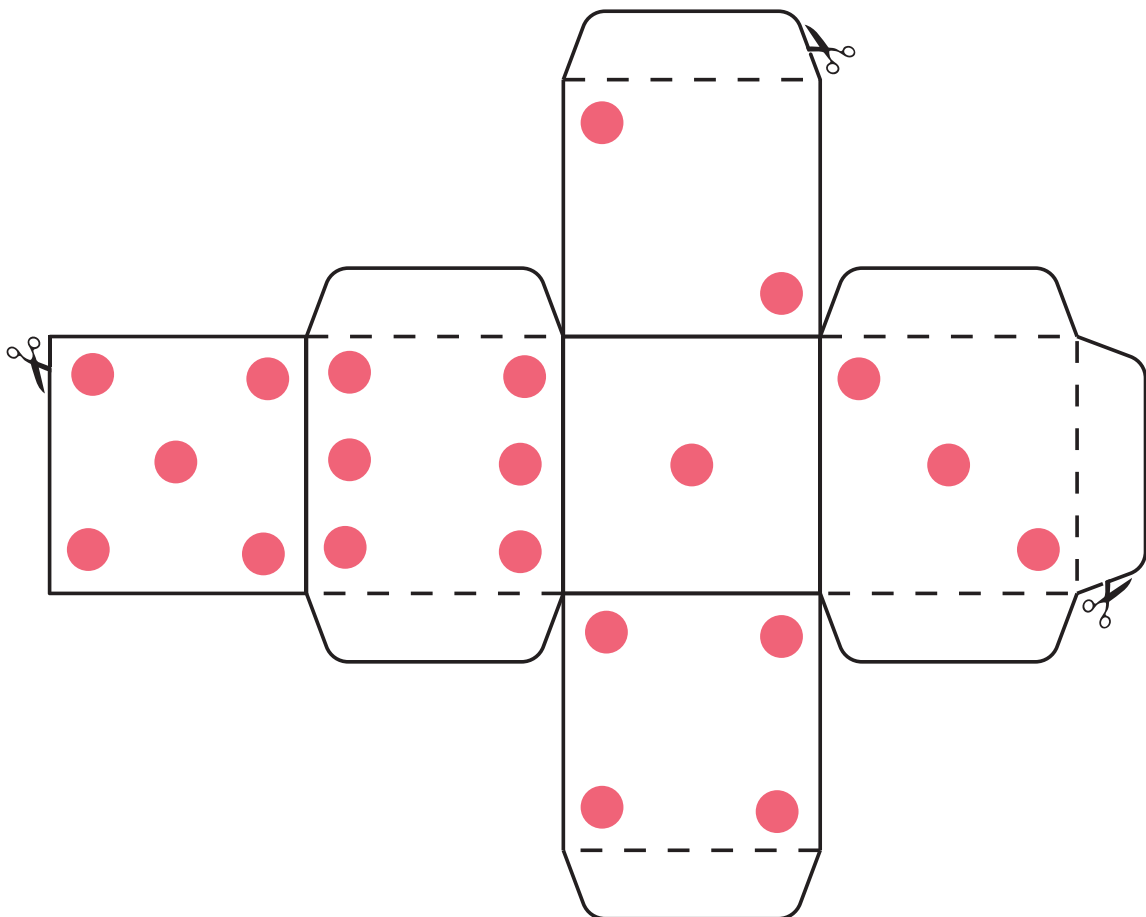

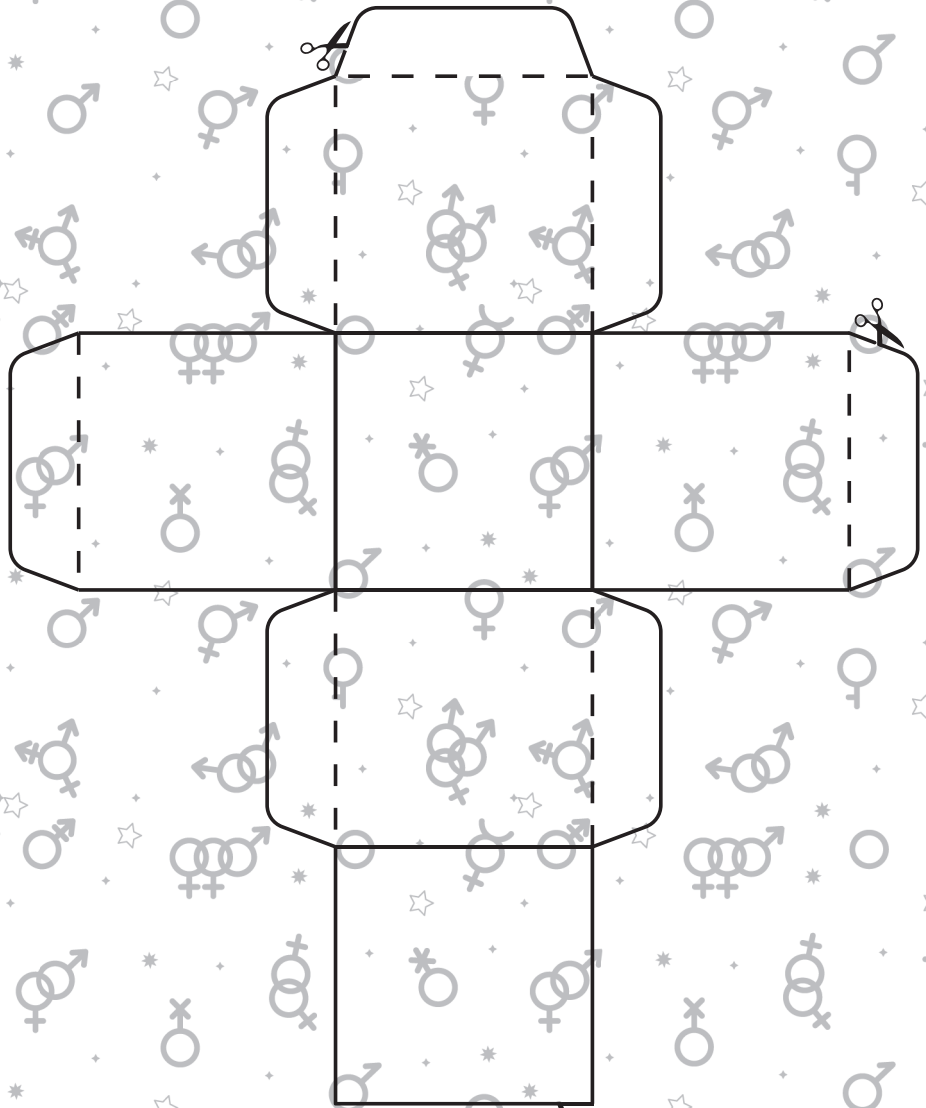
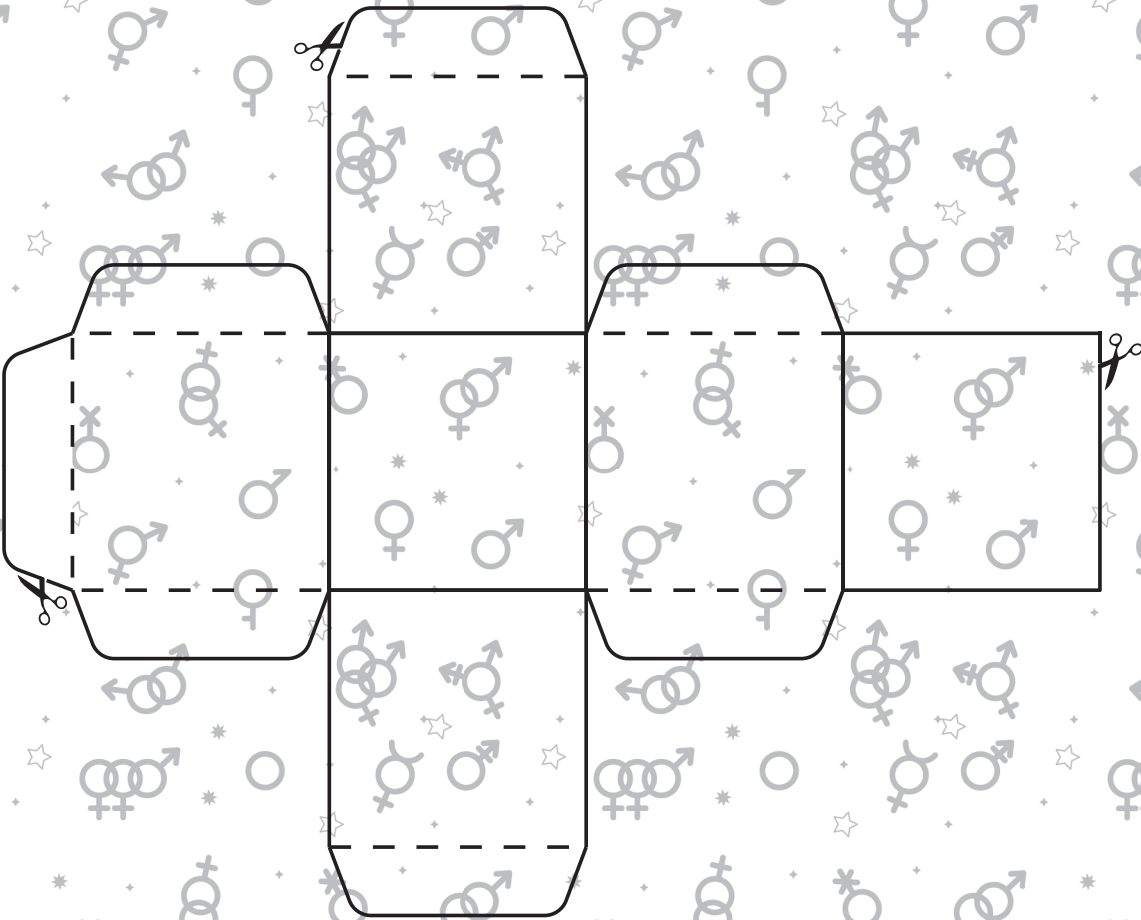
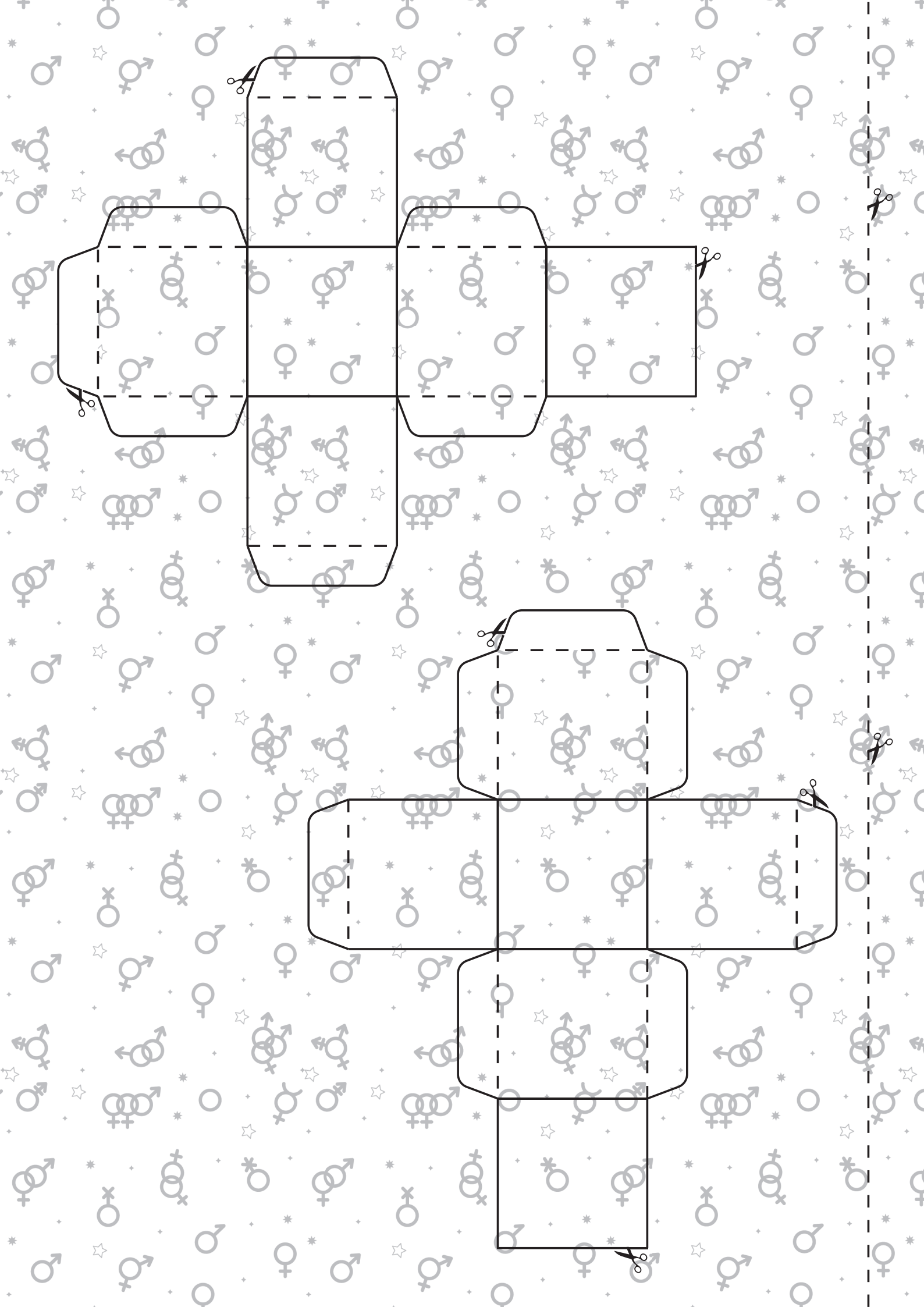

Informações Adicionais

Pessoas

ADA LOVELACE (1815 - 1852) - Letras: B - De acordo com artigo publicado no portal History Today em 2015, Ada Lovelace era bissexual (Cavendish, 2015).

ALAN TURING (1912 - 1954) - Letras: G - Em artigo publicado no site da NIST em 2022, Alan Turing é descrito como gay (Peralta, 2022).

ALICE BRAGA (1983 - presente) - Letras: B - De acordo com artigo publicado no portal da revista Istoé Gente em 2020, Alice Braga namora mulheres (Alice Braga [...], 2020).

ALICE OSEMAN (1994 - presente) - Letras: A - De acordo com artigo publicado pelo jornal The Guardian em 2022, Alice Oseman se identifica como assexual aromântica (Knight, 2017).

AUDRE LORDE (1934 - 1992) - Letras: L - Em artigo publicado no portal Biography em 2021, Audre é descrita como lésbica (Audre Lorde [...], 2021).

ALLAN HORSFALL (1927 - 2012) - Letras: GQ - De acordo com artigo publicado no site da BBC em 2021, Horsfall fez campanha para direitos como homem gay, às vezes descrito como "queer" (12 LGBT [...], 2021).

BRENDON URIE (1987- presente) - Letras: P - De acordo com artigo publicado no portal da revista Capricho em 2020, Brendon Urie se declara pansexual (De Nóbrega & Zocchi, 2020).

BRUNA LINZMEYER (1992-presente) - Letras: PL - De acordo com artigo publicado no portal da revista Capricho em 2020, Bruna é pansexual e lésbica (De Nóbrega & Zocchi, 2020).



CHELSEA MANNING (1987-presente) - Letras: T - De acordo com artigo publicado no site da BBC em 2017, Chelsea Manning se auto-descreve como mulher (Chelsea Manning [...], 2017).

DANIELA MERCURY (1965-presente) - Letras: BL - Em artigo de 2023 no portal iBahia, Daniela Mercury se descreve como lésbica e como bissexual (Daniela Mercury [...], 2023).

DAVID JAY (1983-presente) - Letras: A - De acordo com artigo publicado no site do jornal The Guardian em 2012, David Jay é assexual (Swash, 2012).

DEMI LOVATO (2002-presente) - Letras: PN - De acordo com o portal da revista Seventeen, Demi Lovato anunciou no instagram que é "não binária" (Fuentes & Olson, 2022). Além disso, em artigo publicado pela Rolling Stone em 2021, afirmou se identificar como pansexual. (Demi Lovato [...], 2021).

ELLEN DEGENERES (1958-presente) - Letras: L - De acordo com artigo publicado no portal da revista Capricho em 2020, Ellen DeGeneres revelou ser homossexual em 1997 (De Nóbrega & Zocchi, 2020).

ELLEN OLÉRIA (1982-presente) - Letras: L - Em artigo publicado no site inCultura em 2018, Ellen Oléria se auto-descreve como lésbica (Almeida, 2018).

ELLIOT PAGE (1980-presente) - Letras: TQN - De acordo com o portal da revista Seventeen, Elliot é transgênero, "não binária" e queer. (Fuentes & Olson, 2022).

FERNANDA MONTENEGRO (1929-presente) - Letras: + Em artigo publicado no portal Uol em 2017, Montenegro critica o preconceito, demonstrando seu status como aliada LGBTQIAPN+ (Pereira, 2017).





GLÓRIA GROOVE (1995-presente) - Letras: QN+ - De acordo com artigo publicado no site G1 em 2018, Glória diz se identificar mais como queer do que como gay (Cócolo, 2018). No mesmo artigo, também é descrita como tendo a identidade não-binária e como drag queen.

HANNE GABY ODIELE (1988-presente) - Letras: I - De acordo com artigo publicado no portal National Post, Hanne saiu do armário como intersexo em 2017 (Kirkey, 2017).

IAN MCKELLEN (1939-presente) - Letras: G - De acordo com artigo publicado no site do jornal Independent em 2014, Mckellen é ativista gay (Alexander, 2014).

INDIANARAE SIQUEIRA (1971-presente) - Letras: TN - De acordo com artigo publicado no site Futura, Siqueira é ativista transexual (Indianara: documentário [...], [S.d.]). Além disso, o Uol noticiou em 2022 que Indianarae mudou documento para gênero não-binário. (NEM masculino [...], 2022).

INDYA MOORE (1995-presente) - Letras: N - De acordo com o portal da revista Seventeen, Indya se identifica mais como "não binária" do que como mulher transgênera. (Fuentes & Olson, 2022).

ISAAC NEWTON (1643-1727) - Letras: A - De acordo com artigo publicado no site History Collection em 2018, especula-se que Newton era assexual (Hewitt, 2018).

JANELLE MONÁE (1985-presente) - Letras: PN - De acordo com o portal da revista Seventeen, Janelle é "não binária" e pansexual. (Fuentes & Olson, 2022).

JEAN WYLLYS (1974-presente) - Letras: G - De acordo com artigo publicado no site da BBC em 2021, Wyllis é assumidamente homossexual (Eduardo Leite [...], 2021).





JONATHAN VAN NESS (1987-presente) - Letras: N - De acordo com o portal da revista Seventeen, Van Ness revelou que é “não binário” em entrevista para a revista “Out” (Fuentes & Olson, 2022).

JUSTIN FASHANU (1961-1998) - Letras: G - De acordo com artigo publicado no site da BBC em 2021, Fashanu assumiu sua homossexualidade em 1990 (12 LGBT [...], 2021).

KARL HEINRICH ULRICH (1825 – 14 July 1895) - Letras: G - Em artigo publicado pela BBC em 2019, Ulrichs é descrito como “o primeiro gay” a falar sobre direitos de homossexuais (Arnold, 2019).

LAERTE COUTINHO (1951-presente) - Letras: T - De acordo com artigo publicado no site do jornal da USP em 2017, Laerte se entende como mulher transgênera (Laerte: heroína [...], 2017).

LANA WACHOWSKI (1965-presente) - Letras: T - De acordo com artigo publicado no site da revista Galileu em 2018, Lana é uma mulher trans (Marasciulo, 2018).

LINN DA QUEBRADA (1990-presente) - Letras: N+ - De acordo com artigo publicado no site da Uol em 2022, Linn se auto-descreve como travesti e não como mulher trans (Gonzalez, 2022).

LUANA PIOVANI (1976-presente) - Letras: + - Em artigo publicado no site Observatório de famosos em 2019, Luana fala sobre homossexualidade como aliada da causa (Rodrigues, 2019).

LYNN CONWAY (1938-presente) - Letras: T - Em artigo publicado no site da revista Time em 2014, Lynn foi incluída como uma pessoa transgênera influente (25 Transgender [...], 2014).





MARSHA P. JOHNSON (1945-1992) - Letras: T - De acordo com artigo publicado no site da BBC em 2021, Johnson era ativista de direitos transgênero (12 LGBT [...], 2021).

MARTINA NAVRATILOVA (1956-presente) - Letras: BL - De acordo com artigo publicado no site Essentially Sports em 2023, Navratilova saiu do armário como bissexual em 1981. Posteriormente, se reidentificou como lésbica. (Gaba, 2023).

MÔNICA BENÍCIO (1986-presente) - Letras: L - De acordo com artigo publicado no site Máxima em 2023, Benício é a única parlamentar assumidamente lésbica da Câmara do Rio. (Mônica Benício [...], 2023).

MORRISSEY (1959-PRESENTE) - Letras: A - Em artigo publicado no portal Salon em 2004, Morrissey é descrito como o popstar que odeia sexo (Simpson, 2004).

NIKOLA TESLA (1856-1943) - Letras: A - De acordo com artigo publicado no site History Collection em 2018, Tesla era assexual aromântico (Hewitt, 2018).

OLLY ALEXANDER (1990-presente) - Letras: GQN - De acordo com o portal da revista Seventeen, Alexander se identifica como queer, gay e "não binária" (Fuentes & Olson, 2022).

OSCAR WILDE (1854-1900) - Letras: GQ - De acordo com artigo publicado no site da BBC em 2021, Wilde foi acusado e condenado por ser homossexual (12 LGBT [...], 2021).

PABLO VITTAR (1994-presente) - Letras: G+ - De acordo com artigo publicado no portal da revista Capricho em 2020, Pablo Vittar é drag queen ("+") e gay. (De Nóbrega & Zocchi, 2020).

QUENTIN CRISP (1908-1999) - Letras: GQ - Em artigo publicado pela BBC em 1999, Crisp é descrito como "abertamente gay"



(Crisp [...], 1999). Similarmente, em artigo no portal Into, Crisp é descrito como “abertamente queer” (Jiménez, 2021).

REYNALDO GIANECCHINI (1972-presente) - Letras: P - De acordo com artigo publicado na Folha em 2020, Reynaldo é pansexual (Reynaldo Gianecchini [...], 2020).

ROBERTA CLOSE (1964-presente) - Letras: TI - De acordo com artigo publicado pela TV Pajuçara, além de trans, Roberta é também intersexo. (Após dez [...], [s.d.]).

ROBERTA COWELL (1918-2011) - Letras: T - De acordo com artigo publicado no jornal The Independent em 2013, Roberta foi uma das primeiras mulheres trans a fazer a cirurgia de transição (Bell, 2013).

RODRIGO SIMAS (1992-presente) - Letras: B - De acordo com artigo publicado no site da Uol em 2023, Rodrigo é bissexual (Rodrigo Simas [...], 2023).

SALLY RIDE (1951-2012) - Letras: L - De acordo com artigo publicado no site da Scientific American em 2014, Sally Ride tinha mantido um relacionamento com outra mulher (Moskowitz, 2014).

SAM SMITH (1992-presente) - Letras: GN - De acordo com artigo publicado no portal da revista Capricho em 2020, Sam Smith revelou ser gay em 2014 (De Nóbrega & Zocchi, 2020). Além disso, de acordo com o portal da revista Seventeen, Smith saiu do armário como “não binária” em entrevista para “I weigh” (Fuentes & Olson, 2022).

SOPHIE TURNER (1996-presente) - Letras: P - De acordo com artigo publicado no portal da revista Capricho em 2020, Sophie Turner deu entrevista à Rolling Stone, na qual afirmou que não se importava com o gênero das pessoas com quem se relacionava. (De Nóbrega & Zocchi, 2020).





SOPHIE WILSON (1957-presente) - Letras: T - De acordo com artigo publicado no site TransTi em 2017, Sophie Wilson is a transgender woman (Sophie Wilson [...], [S.d.]).

SUZANA HERCULANO-HOUZEL (1972-presente) - Letras: I - De acordo com artigo publicado no site da PUCRS em 2020, Suzana é intersexo (Quem é [...], 2020).



BIBLIOGRAFIA

12 LGBT icons from history you should know about. **BBC**, [S.I.], 6 jun. 2021. Disponível em: <https://www.bbc.co.uk/newsround/55276399>. Acesso em: 20 abr. 2024.

25 Transgender People Who Influenced American Culture. **Time**, [S.I.], 29 maio 2014. Disponível em: <https://time.com/130734/transgender-celebrities-actors-athletes-in-america/>. Acesso em: 19 maio 2024.

ALEXANDER, E. **Ian McKellen receives Freedom of the City award for gay rights activism**. [S.I.]: Independent, 31 out. 2014. Disponível em: <https://www.independent.co.uk/news/people/ian-mckellen-receives-freedom-of-the-city-award-for-gay-rights-work-9830859.html>. Acesso em: 27 abr. 2024.

ALICE Braga e Bianca Comparato confirmam namoro. **Istoé Gente**, [S.I.], 6 jan. 2020. Disponível em: <https://istoe.com.br/alice-braga-e-bianca-comparato-confirmam-namoro/>. Acesso em: 27 abr. 2024.

ALMEIDA, C. **"Sou mulher, negra, lésbica e da periferia"**. [S.I.]: InCultura, 24 ago. 2018. Disponível em: <https://blogincultura.wixsite.com/incultura/single-post/2018/08/23/sou-mulher-negra-lesbica-e-da-periferia>. Acesso em: 20 abr. 2024.

APÓS dez anos de silêncio, Roberta Close revela que nasceu hermafrodita. **TV Pajuçara**. [S.I.], [S.d.]. Disponível em: <https://pajucara.tnh1.com.br/tv/2015/05/apos-dez-anos-de-silencio-roberta-close-revela-que-nasceu-hermafrodita/>. Acesso em: 20 abr. 2024.

ARNOLD, N. **Pride 2019: Seven people who changed LGBT+ history**. [S.I.]: BBC, 3 jun. 2019. Disponível em: <https://www.bbc.co.uk/bbcthree/article/1f4c71a6-1359-4241-9f91-7b0a-1b5ac9a0>. Acesso em: 27 abr. 2024.

AUDRE Lorde. **Biography**. [S.l.], 27 abr. 2021. Disponível em: <https://www.biography.com/authors-writers/audre-lorde>. Acesso em: 15 abr. 2024.

BELL, Matthew. 'It's easier to change a body than to change a mind': The extraordinary life and lonely death of Roberta Cowell. [S.l.]: Independent, 26 out. 2013. Disponível em: <https://www.independent.co.uk/news/people/profiles/it-s-easier-to-change-a-body-than-to-change-a-mind-the-extraordinary-life-and-lonely-death-of-roberta-cowell-8899823.html>. Acesso em: 15 abr. 2024.

CAVENDISH, R. **The life of Ada Lovelace**. [S.l.]: History Today, 12 dez. 2015. Disponível em: <https://www.historytoday.com/archive/months-past/life-ada-lovelace>. Acesso em: 15 abr. 2024.

CHELSEA Manning: Wikileaks source and her turbulent life. **BBC**, [S.l.], 16 maio 2017. Disponível em: <https://www.bbc.com/news/world-us-canada-11874276>. Acesso em: 15 abr. 2024

CÓCOLO, V. **Glória Groove fala sobre preconceitos, carreira e orgulho LGBTQ+: 'Resistir e ser o que você é já é maravilhoso'**. Campinas: G1, 28 jun. 2018. Disponível em: <https://g1.globo.com/sp/campinas-regiao/noticia/gloria-groove-fala-sobre-preconceitos-carreira-e-orgulho-lgbtq-resistir-e-ser-o-que-voce-e-ja-e-maravilhoso.ghtml>. Acesso em: 20 abr. 2024.

CRISP: The naked civil servant. **BBC**, [S.l.], 21 nov. 1999. Disponível em: <http://news.bbc.co.uk/1/hi/uk/211644.stm>. Acesso em: 27 abr. 2024.

DANIELA Mercury fala sobre relação com sexualidade e comunidade LGBTQ+. **iBahia**, [S.l.], 4 dez. 2023. Disponível em: <https://www.ibahia.com/fervodascores/daniela-mercury-fala-sobre-relacao-com-sexualidade-e-a-comunidade-lgbt-310163>. Acesso em: 29 abr. 2024.

DEFENSORIA PÚBLICA DO ESTADO DO RIO GRANDE DO SUL. **Glossário da Diversidade**. [Porto Alegre]: Defensoria pública do Estado do Rio Grande do Sul, [s.d.]. Disponível em: <https://defensoria-admin.rs.gov.br/upload/arquivos/202306/21144758-glossario-da-diversidade-2-edicao.pdf>. Acesso em: 15 abr. 2024.

DEMI Lovato revela ser pansexual: 'Eu sou tão fluida agora'. **Rolling Stone**, [S.l.], 30 mar. 2021. Disponível em: <https://rollingstone.uol.com.br/noticia/demi-lovato-revela-ser-pansexual-eu-sou-tao-fluida-agora/>. Acesso em: 10 jun. 2024.

DE NÓBREGA, B.; ZOCCHI, G. **25 famosos que são abertamente LGBTQ+**. [S.l.]: Capricho, 5 set. 2020. Disponível em: <https://capricho.abril.com.br/entretenimento/25-famosos-que-sao-abertamente-lgbtq/>. Acesso em: 29 abr. 2024.

DIVERSIFICA (UFSC - UNIVERSIDADE FEDERAL DE SANTA CATARINA). **LGBTQIAPN+: mais do que letras, pessoas.** [Florianópolis]: UFSC, 25 jun. 2021. Disponível em: <https://diversifica.ufsc.br/2021/06/25/lgbtqiapn-mais-do-que-letras-pessoas/>. Acesso em: 20 abr. 2024.

EDUARDO Leite se assume gay: conheça outros políticos abertamente homossexuais em altos cargos no mundo. **BBC**, [S.I.], 2 jul. 2021. Disponível em: <https://www.bbc.com/portuguese/internacional-57696889>. Acesso em: 17 abr. 2024.

FUENTES, T; OLSON, S. **25 Non-Binary Celebs Who Are Breaking the Gender Mold.** [S.I.]: Seventeen, 22 jun. 2022. Disponível em: <https://www.seventeen.com/celebrity/g27702340/non-binary-celebrities/>. Acesso em: 27 abr. 2024.

GABA, Ripunjay. **'I Was Snogging With My Boyfriend'- Martina Navratilova Turned Sheepishly Nostalgic While Reminiscing Moments in Prague Back in 2016.** [S.I.]: Essentially Sports, 21 mar. 2023. Disponível em: <https://www.essentiallysports.com/wta-tennis-news-i-was-snogging-with-my-boyfriend-martina-navratilova-turned-sheepishly-nostalgic-while-reminiscing-moments-in-prague-back-in-2016/>. Acesso em: 27 abr. 2024.

GLOSSÁRIO LGBTQIAP+: conheça a sigla e suas mudanças ao longo dos anos. [S.I.]: **D'or Consultoria**, 13 jun. 2022. Disponível em: <https://dorconsultoria.com.br/2022/06/13/glossario-lgbtqia/>. Acesso em: 15 abr. 2024.

GONZALEZ, Mariana. **'Não sou mulher nem homem. Sou travesti': entenda identidade de Linn do BBB...** [S.I.]: Uol, 24 jan. 2022. Disponível em: <https://www.uol.com.br/universa/noticias/redacao/2022/01/24/linn-da-quebrada-e-travesti-entenda-o-termo.htm>. Acesso em: 27 maio 2024.

HEWITT, D.G. **10 Famous Asexual Figures from History.** [S.I.]: History Collection, 11 abr. 2018. Disponível em: <https://historycollection.com/10-famous-asexual-figures-from-history/>. Acesso em: 17 abr. 2024.

INDIANARA: documentário sobre a trajetória da ativista transexual vai para Festival de Cannes. **Futura**, [S.I.], [S.d.]. Disponível em: <https://futura.frm.org.br/conteudo/patrimonio-e-cultura/noticia/indianara-documentario-sobre-trajetoria-da-ativista>. Acesso em: 22 abr. 2024.

INSTITUTO DE ESTUDOS DE GÊNERO (UFSC- UNIVERSIDADE FEDERAL DE SANTA CATARINA). **Glossário LGBTQIA+.** [S.I.]: UFSC, 16 jun. 2021. Disponível em: <https://ieg.ufsc.br/noticias/497>. Acesso em: 15 abr. 2024.

JIMENEZ, Stanly. **Pronouns Matter: Reclaiming Quentin Crisp's Trans Legacy.** **Into**, [S.I.], 31 dez. 2021. Disponível em: <https://www.intomore.com/culture/icons/pronouns-matter-reclaiming-quentin-crisps-trans-legacy/>. Acesso em: 27 maio 2024.

KIRKEY, S. **Supermodel comes out as intersex: 'My body isn't really male or female,' Hanne Gaby Odiele reveals.** [S.I.]: National Post, 24 jan. 2017. Disponível em: <https://national-post.com/news/0125-na-intersex>. Acesso em: 22 abr. 2024.

KNIGHT, Lucy. **Heartstopper author Alice Oseman: 'If you don't have sex and romance, you feel like you haven't achieved'.** [S.I.]: The Guardian, 19 nov. 2022. Disponível em: <https://www.theguardian.com/books/2022/nov/19/alice-oseman-author-heartstopper-sex-romance-asexuality>. Acesso em: 29 abr. 2024.

LAERTE: heroína trans ou homem vestido de mulher? **Jornal da USP**, [S.I.], 29 jun. 2017. Disponível em: <https://jornal.usp.br/ciencias/ciencias-humanas/laerte-heroína-trans-ou-homem-vestido-de-mulher/>. Acesso em: 27 maio 2024.

LGBTQ+ EQUITY CENTER. **Glossário LGBTQIA+** (Português). [S.I.]: Center of Excellence, [s.d.]. Disponível em: <https://lgbtquequity.org/wp-content/uploads/2022/05/CoE-Glossary-Portuguese.pdf>. Acesso em: 19 abr. 2024.

MARASCIULO, Marília. **Como foi a transição de gênero das irmãs Wachowski, de Matrix e Sense8.** [S.I.]: Galileu, 29 maio 2018. Disponível em: <https://revistagalileu.globo.com/Cultura/noticia/2018/05/como-foi-transicao-de-genero-das-irmas-wachowski-de-matrix-e-sense8.html>. Acesso em: 20 maio 2024.

MESTRADO PROFISSIONAL EM CIÊNCIA E TECNOLOGIA EM EDUCAÇÃO (IF SUL). **Glossário.** [S.I.], [s.d.]. Disponível em: <http://ppgcited.cavv.ifsul.edu.br/mestrado/images/downloads/produtos/GLOSSRIO-salvo-em-09-09-21-PRODUTO.pdf>. Acesso em: 25 abr. 2024

MINISTÉRIO PÚBLICO DO ESTADO DO CEARÁ. **Guia LGBTQIA+.** [S.I.], [s.d.]. Disponível em: https://mpce.mp.br/wp-content/uploads/2023/06/Guia-LGBTQIA_3edicao_FINAL_PDF-4X_.pdf. Acesso em: 24 abr. 2024.

MÔNICA Benício organiza evento sobre visibilidade lésbica. **Máxima**, [S.I.], 22 ago. 2023. Disponível em: <https://maxima.uol.com.br/noticias/lgbt/monica-benicio-organiza-evento-sobre-visibilidade-lesbica.phtml>. Acesso em: 5 abr. 2024.

MOSKOWITZ, C. **The Real Sally Ride: Astronaut, Science Champion and Lesbian.** [S.I.]: Scientific American, 1 jun. 2014. Disponível em: <https://www.scientificamerican.com/article/recommended-the-real-sally-ride-astronaut-science-champion-and-lesbian/>. Acesso em: 5 abr. 2024.

NEM masculino nem feminino: ativista muda documento para gênero não-binário Indiana Siqueira, ativista que fundou a Casa Nem, no Rio de Janeiro. **Uol**, [S.I.], 26 fev. 2022. Disponível em: <https://www.uol.com.br/universa/noticias/redacao/2022/02/26/apos-a-meacas-e-8-detencoes-ativista-conquista-documentos-como-nao-binario.htm>. Acesso em: 27 abr. 2024.

PASSABILIDADE. In: LGBTQ+Spacey. **LGBTQ+Spacey**. [S.l.], 23 maio 2022. Disponível em: <https://lgbtqspacey.com/passabilidade/>. Acesso em: 15 abr. 2024.

PERALTA, R. **Alan Turing's Everlasting Contributions to Computing, AI and Cryptography**. [S.l.]: NIST, 23 jun. 2022. Disponível em: <https://www.nist.gov/blogs/taking-measure/alan-turings-everlasting-contributions-computing-ai-and-cryptography>. Acesso em: 20 abr. 2024.

PEREIRA, M. **Fernanda Montenegro: 'O público aceita jovem gay, mas senhoras lésbicas, não'**. Rio de Janeiro: Uol, 3 nov. 2017. Disponível em: <https://noticiasdatv.uol.com.br/noticia/novelas/fernanda-montenegro-o-publico-aceita-jovem-gay-mas-senhoras-lesbicas-nao-175388>. Acesso em: 26 abr. 2024.

POLLACK, Kaitlyn. **Queer Erasure And Heteronormativity**. [S.l.]: Odyssey, 17 nov. 2016. Disponível em: <https://www.theodysseyonline.com/queer-erasure-heteronormativity>. Acesso em: 15 abr. 2024.

PROJETO SAP (UFOP - UNIVERSIDADE FEDERAL DE OURO PRETO). **Dicionário de Termos**. [Ouro Preto]: UFOP, [s.d.]. Disponível em: <https://www.projetosap.ufop.br/dicionario.php>. Acesso em: 20 abr. 2024.

QUEM é Suzana Herculano-Houzel. **PUCRS**, [S.l.], 6 fev. 2020. Disponível em: <https://online.pucrs.br/blog/public/suzana-herculano>. Acesso em: 27 abr. 2024.

REYNALDO Gianecchini agora diz ser pansexual: 'Todo mundo tem muitos lados'. **Folha de São Paulo**, [S.l.], 1 set. 2020. Disponível em: <https://f5.folha.uol.com.br/celebridades/2020/09/reynaldo-gianecchini-agora-diz-ser-pansexual-todo-mundo-tem-muitos-lados.shtml>. Acesso em: 28 abr. 2024.

RODRIGO Simas expõe publicamente que é bissexual: 'Sou um cara livre'. **Uol**, [S.l.], 4 mar. 2023. Disponível em: <https://www.uol.com.br/splash/noticias/2023/03/04/rodrigo-simas.htm>. Acesso em: 25 maio 2024.

RODRIGUES, Beatriz. **Luana Piovani revela como reagiria se seus filhos fossem gays**. [S.l.]: Observatório de famosos, 06 ago. 2019. Disponível em: <https://observatoriodosfamosos.uol.com.br/noticias/luana-piovani-revela-como-reagiria-se-seus-filhos-fossem-gays>. Acesso em: 20 abr. 2024.

SECRETARIA DE SAÚDE DO ESTADO DA BAHIA. **Glossário LGBT**. [Salvador]: Secretaria de saúde do estado da Bahia, [s.d.]. Disponível em: <https://www.saude.ba.gov.br/atencao-a-saude/saude-de-todos-nos/saude-delgbt/glossario-lgbt>. Acesso em: 6 abr. 2024.

SEPULVEDA, D.; CORREA, R; FREIRE, P. **Gêneros e Sexualidades: noções, símbolos e datas**. Rio de Janeiro: Portal do Bicentenário, 2021. Disponível em: <https://portaldobicentenario.org.br/wp-content/uploads/2021/10/Glossario-v05.pdf>. Acesso em: 19 abr. 2024.

SEROFOBIA. In: WIKIPÉDIA: a enciclopédia livre. [São Francisco, CA: Fundação Wikimedia], 2024. Disponível em: <https://pt.wikipedia.org/wiki/Serofobia>. Acesso em: 20 abr. 2024.

SIMPSON, Mark. **The pop star who hated sex.** [S.l.]: Salon, 30 abr. 2004. Disponível em: <https://www.salon.com/2004/04/30/morrissey/>. Acesso em: 25 maio 2024.

SOPHIE Wilson: The transgender brain inside today's smartphones. **TransTI**, [S.l.], [S.d.]. Disponível em: <https://trans-ti.com/en/2021/11/19/sophie-wilson-the-transgender-brain-inside-todays-smartphones/>. Acesso em: 27 abr. 2024.

SWASH, R. **Among the asexuals.** [S.l.]: The Guardian, 26 fev. 2012. Disponível em: <https://www.theguardian.com/lifeandstyle/2012/feb/26/among-the-asexuals>. Acesso em: 27 abr. 2024.

Mais gibis em :

<https://almanaguesdacomputacao.com.br/>

<https://almanaguesdacomputacao.com.br/gutanunes/publication.html>

Sobre os autores

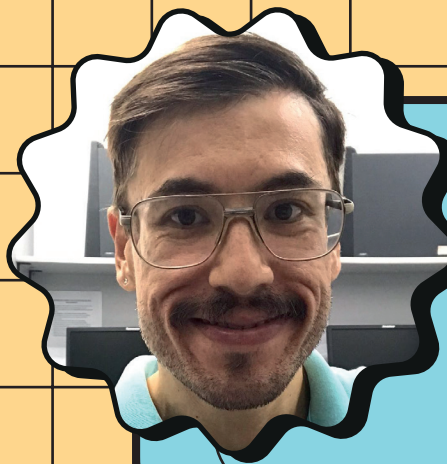

Jônathas de Araújo Soares
Bolsista de Iniciação Tecnológica CNPq

Graduando em Sistemas de Informação na Universidade Federal do Estado do Rio de Janeiro - UNIRIO.



Maria Augusta Silveira Netto Nunes

Bolsista de Produtividade Desen. Tec. e Extensão Inovadora do CNPq - Nível 1C - Programa de Desenvolvimento Tecnológico e Industrial

Professor Associado IV do Departamento de Computação da Universidade Federal do Estado do Rio de Janeiro (UNIRIO). Membro permanente no Programa de Pós-graduação em Informática PPGI (UNIRIO). Pós-doutora pelo laboratório LINE, Université Côte d'Azur/ Nice Sophia Antipolis/ Nice-França (2019). Pós-doutora pelo Instituto Nacional de Propriedade Industrial (INPI) (2016). Doutora em "Informatique pela Université de Montpellier II - LIRMM em Montpellier, França (2008). Realizou estágio doutoral (doc-sanduíche) no INESC-ID- IST Lisboa- Portugal (ago 2007-fev 2008). Mestre em Ciência da Computação pela Universidade Federal do Rio Grande do Sul (1998). Graduada em Ciência da Computação pela Universidade de Passo Fundo-RS (1995). É bolsista produtividade DT-CNPq-1C. Em 2024 foi agraciada com o título "EDUCADORA DE PI+STEAM DO ANO" pelo INPI. Em 2024 foi vencedora do II Prêmio PI nas Escolas, categoria Negócios- Formação Final (INPI). Recebeu em 2022 o Prêmio Tércio Pacitti em Inovação para Educação em Ciência da Computação pelo projeto Almanques para Popularização de Ciência da Computação. Atualmente, suas pesquisas estão voltadas, principalmente, no uso de HQs na Educação e Pensamento Computacional para o desenvolvimento das habilidades para o Século XXI. Atua também em Propriedade Intelectual para Computação, Startups e Empreendedorismo. Criou o projeto "Almanques para Popularização de Ciência da Computação" chancelado pela SBC.

<http://almanquesdacomputacao.com.br>

<http://scholar.google.com.br/citations?user=rte6o8YAAAAJ>

Lattes: <http://lattes.cnpq.br/9923270028346687>

Sobre os autores



Sean Wolfgang Matsui Siqueira

Professor titular da Universidade Federal do Estado do Rio de Janeiro (UNIRIO). Possui graduação em Ciências da Computação pela Universidade Federal de Goiás (UFG, 1996), mestrado em Informática pela Pontifícia Universidade Católica do Rio de Janeiro (PUC-Rio, 1999) e doutorado em Informática pela Pontifícia Universidade Católica do Rio de Janeiro (PUC-Rio, 2005). Fez pós-doutorado na Universidade Federal de Alagoas (UFAL, 2016). Tem experiência na área de Ciência da Computação, com ênfase em Ciência da Web, Sistemas de Informação, Informática na Educação e Computação e Sociedade. Esteve como coordenador do Programa de Pós-Graduação em Informática (PPGI) da UNIRIO de julho/2012 a setembro/2014 e outubro/2022 a (ainda como coordenador), foi coordenador dos comitês de programa do SBIE 2012, SBIE 2014, SBSI 2015 e SBSI 2021, além de fazer parte do comitê organizador do CBIE 2015. Foi editor-chefe da RBIE: Revista Brasileira de Informática na Educação (2016-2018) e um dos editores-chefes da iSYS: Revista Brasileira de Sistemas de Informação (2012-2016). Foi membro do comitê gestor da Comissão Especial de Informática na Educação (CEIE) (2014-2018, 2021, 2023-2024) (coordenador 2023-2024) e da Comissão Especial de Sistemas de Informação (CESI) (2015-2022, 2023-2024) (coordenador 2017-18 e vice-coordenador 2018-19), ambas da Sociedade Brasileira de Computação (SBC).

Lattes: <http://lattes.cnpq.br/2562652838103607>



Felipe Matheus de Souza

Discente da Graduação em Design Gráfico na Universidade Federal de Sergipe - UFS e Técnico Gráfico em Pré-Impressão pelo SENAI de Artes Gráficas Theobaldo De Nigris (2012).

Portfólio: [behance.net/fs_artedesign](https://www.behance.net/fs_artedesign)



Como citar:



SOARES, J. A. ; NUNES, MARIA A. S. N. ; SIQUEIRA, S.W.M.; SOUZA, F.M.. ALMANAQUE PARA POPULARIZAÇÃO DE CIÊNCIA DA COMPUTAÇÃO Série 16: Desbravadoras Volume 8: Expedição LGBTQIAPN+. 1.ed. Porto Alegre: SBC, 2024. v. 8. 96p .



Agradecimentos
Ao CNPq, CAPES, SBC, BSI/PPGI-UNIRIO

Apoio

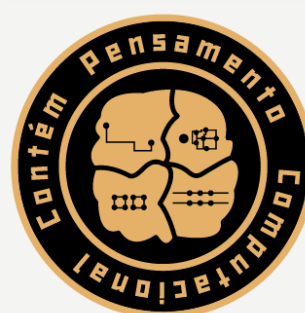
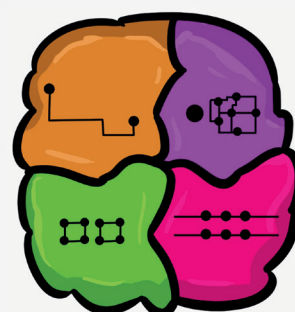
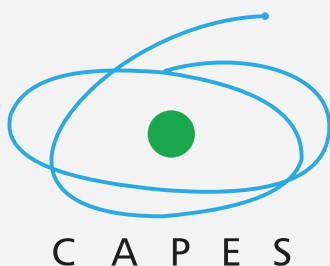

CONTÉUDO INTELECTUAL DE VEICULAÇÃO GRATUITA, SUA VENDA É PROIBIDA.

Acesse:

almanaquesdacomputacao.com.br

ISBN 9788576696216



9 788576 696216 >